Ірпінський ВІСНИК

5 травня 2017 року, №18 (2815)

Газета заснована 4 листопада 1988 року

Міська газета • ПРИІРПІННЯ

Передплатний індекс – 35033

Часом світ облітають дивовижні звістки про інтелект рослин або їхню здатність переживати емоції. Чи підтверджуються ці гіпотези?

с. 12

Ветеранів Третьої світової НЕ БУДЕ...

Фото: В. Шилов

День Перемоги, який у минулі часи відзначали 9 травня з парадами і салютами, сьогодні не втратив своєї актуальності, проте в останні роки ми його відзначаємо як міжнародний День Примирення і Пам'яті жертв Другої Світової Війни (8 травня), як День Перемоги над нацизмом у Другій світовій війні (9 травня). Звичну усім Георгієвську стрічку замінено на символічну квітку червоного маку. Її носять на грудях, як ототожнення вогнепальної рани з вінком крові. Молоде покоління не має права забути про великий подвиг своїх дідів і прадідів. Ірпінці разом із країною вшановують подвиг переможців нацизму у Другій світовій війні, ветеранів війни, учасників українського визвольного руху, жертв нацистських переслідувань.

На фото з архіву «ІВ» – ветерани Другої Світової війни, м. Ірпінь.

УКЛІННО ВІТАЮ Валентину Гаврилівну Кулініч із Днем перемоги!

Два століття, різні покоління, дві війни, дві долі – одна країна, спільні цінності та переконання, одні перемоги. Які б випробування не траплялися на нашому шляху, ми гідно їх здолаємо, ставши ще сильнішими. Перемогли тоді, переможемо і зараз!

Дякую, що Ви є, що надихаєте нас діяти, творити, боротися і перемагати. Здоров'я Вам і довгих років життя, сповнених нових сенсів, позитивних думок. Щастя!

Із глибокою повагою та щирою дружбою, А.С.

Ресторан итальянской кухни

TOSCANA GRILL

Ristorante e Terrazza

приглашает:

МОЙЩИЦ
УБОРЩИЦ
ОФИЦИАНТОВ
ПОМОЩНИКА ОФИЦИАНТОВ
ПОМОЩНИКА СОМЕЛЬЕ
АНИМАТОРОВ

Мы предлагаем:

достойную и стабильную оплату, дружный коллектив профессионалов, перспективу карьерного роста.

Ждем ваших звонков!

067-327-34-61

Дорогі ветерани! Шановні жителі Прирірпіння!

Щиро вітаю вас зі святом Перемоги!

У цей день поєднується радість перемоги над ворогом і смуток від тяжких втрат у Другій світовій війні. Особливого щему додає тривога за тих, хто й сьогодні, через 72 роки після того історичного дня, мріє про перемогу в окопах на сході нашої держави.

Вклонімося хоробрим бійцям, які, не шкодуючи себе, рятували мир. Вклонімося матерям, які в полум'ї війни втратили найдорожче – своїх синів. Вклонімося вдовам, які вірно чекали з війни своїх чоловіків. Схиляємо голову перед світлою пам'яттю тих, кого навік забрала від нас війна, хто не дожив із нами до Перемоги.

Шановні ветерани! Для кожного з нас ви є взірцем подвигу, мужності, любові в ім'я життя на землі. Сердечно бажаю Вам доброго здоров'я, благополуччя. Нехай у Ваших родинах панує злагода, оселі повняться достатком, а всі теплі слова і побажання, які Ви почуєте у ці дні, додають сил і душевного спокою. Ваш приклад і віра у майбутнє неодмінно приведуть Україну до нової і такої омріяної зараз перемоги. Переконаний, цей час уже близько. Миру всім нам!

Із глибокою повагою, Ірпінський міський голова,
Володимир КАРПЛЮК

ТОВ «КОМПАНІЯ КОНСАЛТИНГ-ІНВЕСТ»

ЗАПРОШУЄ НА РОБОТУ:

- РОБІТНИКІВ ПО ПОЛИВУ ТА ЗРОШУВАННЮ
- ВОДІЯ АВТОНАВАНТАЖУВАЧА (ШТАБЕЛЬОРЩИКА)
- ТРАКТОРИСТА
- СЛЮСАРЯ, ЕЛЕКТРИКА

Заробітна плата відрядно-преміальна, виплата – один раз на два тижні.

Адреса: смт Гостомель, вул. Остромирська (Радгоспна), 34

Тел.: (067) 449-14-70, Тетяна Іванівна

СЛОВО РЕДАКТОРА

Перше – осмислити. Друге – діяти!

Один із найкращих станів, який людина може пережити – відчуття внутрішнього росту і розвитку. Коли сповнений нових ідей, знань, відкриттів. Коли нові знання і навички, яких раніше не мав, спонукають змінюватися самому і змінювати світ. Коли віриш у здійснення своєї мрії і робиш задля цього все можливе, все, що в твоїх силах. Коли, озираючись на минуле, радієш, що не втратив даремно час і шанси, змінив бодай хоча б у собі щось на краще, привніс у цей світ нове – хоча б пишно квітучі півонії на балконі, які змушують людей підводити очі, милуватися і йти додому з новою мрією – заквітчати і своє обійстя чи оселю.

Усе, що не розвивається – занепадає. І водночас усе, у що вкладаються зусилля і час, обов'язково рухає нас уперед. Проста істина життя, і, як усе просте, – часом дуже складна для втілення. Однак у якийсь момент варто хоча б замислитися: а що особисто мені більше до вподоби – розвиток чи занепад, бо серединного шляху в цьому не буває, адже навіть збереження «статус-кво» у нашому так швидко мінливому світі – це вже занепад, крок назад.

Упевнена, що більшість обере розвиток. Значить, потрібно навчитися чітко розмежовувати розвиток від занепаду: ця книга, фільм, проведення часу, спілкування, річ, подія, дія, думка, місце (це можна застосовувати до всього, що ми робимо і в чому живемо!) сприяє моєму розвитку чи деградації? Я стаю від цього кращим, здоровішим, добрішим, мудрішим, вмілішим, успішнішим чи навпаки – більш гнівливим, ледачим, заздрісним, байдужим? А те, що я несу людям, працює на їхній розвиток чи навпаки?

Осмислення – уже половина справи. Друга половина – дія. Одним реченням – робити все, що сприяє розвитку як власному, так і спільному: розвитку родини, кола своїх друзів і близьких, свого міста, країни, світу…

Особисто для мене суспільство поділяється на людей, які прагнуть розвитку і діють, і на тих, які стрімко чи повільно, в'язнучи у постійному невдоволенні, власних слабостях і нездорових звичках, «маскуючи» свій нерозвиток десятками «логічних» пояснень, котяться вниз.

Перші стають успішними підприємцями, відомими митцями, добрими сім'янинами, вченими і винахідниками, вкладають свою душу в розвиток дітей, в улюблену справу, у свої хобі, у покращення життя свого краю. Вони радіють успіхам і розвитку не тільки своєму, але – й щиро – інших людей. Вони долають відчай і невдачі і йдуть далі.

Про іншу категорію і писати не хочеться. Ви й самі можете згадати, як виглядають, чим живуть і займаються ті, хто зупинився і в чиїх очах давно згас вогник. Я таких людей щовечора зустрічаю по дорозі додому, коли доводиться проходити неподалік від забігайлівки… Та й не тільки там, на жаль…

Власне, наша доля – це безперервний шлях, нехай навіть із часом усі ми і приходимо до старості і фізичного знесилення. Проте якщо путівною зіркою є висока і прекрасна мрія, мета, то і йти легше і радісніше, і нові сили звідкись з'являються, і є заради чого долати проблеми, й іншим поруч із вами краще ідеться. Бо розвиток – це не тільки справа особиста. Вклавши у розвій власної душі, розуму і серця, вклавши у наших же дітей та онуків, ми здійснюємо найбільшу у цьому світі справу – сприяємо еволюції всього людства. А що може бути більш потужним стимулом для того, щоб якось вранці прокинутися і почати з саме цього дня своє нове і світле життя?

Не пам'ятаю хто це сказав, але наскільки правильно: «Навіть якщо залишилося жити всього один день – все одно не пізно почати життя спочатку»…

Юлія БЕРЕЖКО-КАМІНСЬКА

ЗНАЙ НАШИХ

Ірпінчанка Зоя Кириченко – переможець конкурсу «Жінка року»

Нещодавно на конкурсі «Жінка року» відмінник освіти України, ірпінський педагог-філолог Зоя Полікарпівна Кириченко була нагороджена в номінації «Жінка-педагог». Це відбулося в Центральному будинку офіцерів Збройних сил України на 10-й щорічній Міжнародній конференції, присвяченій Дню матері на тему: «Роль жінок у XXI столітті», організованій Громадською організацією «Федерація жінок за мир у всьому світі» спільно з Міністерством оборони України.

Фото: В. Шилов

Володимир КОСКІН

Учасниками конференції були представники громадських організацій, державних установ, видатні митці, освітяни, науковці та закордонні гості.

Нагороджували громадських діячів, освітян, Героїв Другої світової війни, олімпійських чемпіонок у таких номінаціях, як «Жінка-педагог», «Жінка – багатодітна мати», «Жінка-медик», «Жінка-меценат», «Жінка-митець» тощо.

Серед них і наша Зоя Кириченко. В Ірпені вона працювала зі студентами в «Ірпінському економічному коледжі» ВП НУБіП України (загальний педагогічний стаж – 55 років), керівник клубу «Відродження». Разом із групою, де була куратором, відкрила музей коледжу «Українська світлиця», написала книги «Духовний храм людини – сім'я, родина, рід» та «Батьківська спадщина», де зібрані дослідницькі роботи студентів, створила літературну студію ім. Т. Шевченка, гостями в якій були відомі в Україні люди: Віктор Шпортько із сином, Марія Бурмака, Оксана Забужко, Олег Скрипка, Галина Яблонська, Марія Іванівна Савченко, Наталя Сумська з мамою і дочкою та багато інших.

Зоя Полікарпівна акцентує особливу увагу на проблемі родини та вихованні дітей: «Якщо зануритись у сьогодення, побачимо, що в суспільстві майже зник культ родини. Його витіснив культ грошей, речей, наживи, багатства, успіх професійної кар'єри. Тому безлад у головах і душах людей призвів до безладу в державі».

МОЛОДІ Й АКТИВНІ

В ГОСТЯХ У СПОНСОРІВ

Анастасія ПОПСУЙ

Фото: В. Шилов

27 квітня 110 школярів із закладів освіти Ирпіння здійснили навчальний візит до офісу компанії «ControlPay». Це голландська аудиторська компанія, що провадить міжнародну діяльність у тому числі на теренах України. Особливістю дружби Ірпеня з цією компанією є те, що вже майже півроку вона сплачує щомісячні стипендії обдарованій молоді Приірпіння.

Поїздка відбулася у рамках проекту профорієнтації молоді нашого регіону, і покликана ознайомити старшокласників з різноманіттям цікавих професій, які можуть стати вибором на майбутнє.

Школярі пройшли два тренінги з психологами компанії – на дружність, командну роботу та важливість обрання майбутнього фаху.

Зустріч завершилася солодкими частуваннями на честь Дня народження Короля Голандії.

Бібліотека поповнилася сучасною літературою

В Ірпені завершилась акція «Подаруй бібліотеці сучасну книгу», що проводилася з нагоди Всесвітнього дня книги.

«Приємно, що участь у ній узяли не тільки мешканці міста, а й представники органів місцевого самоврядування, особисто міський голова Володимир Карплюк, його заступники, керівники відділів міської ради, комунальних підприємств та закладів, видавництво «Перун» та інші», – коментує начальник відділу культури, національностей та релігій Євгенія Антонюк.

Усього бібліотека отримала в подарунок 265 книг, в тому числі з різних галузей знань – 90 книг, художньої літератури – 175. Також уже в цьому місяці бібліотека поповниться ще й книжками, придбаними за кошти бюджету міста. За словами Євгенії Антонюк, це близько тисячі нових актуальних книг на загальну суму 100 тис. грн.

Інф. «ІВ»

ПЕНСІОНЕРИ із Коцюбинського обслуговуватимуться у своєму селищі

25 травня у селищі Коцюбинське заплановано відкриття агентського пункту пенсійного обслуговування громадян. Відтепер 3,4 тисячі пенсіонерів, які проживають у Коцюбинському, зможуть оперативно отримувати пенсійні послуги за місцем проживання.

Агентський пункт буде розміщено у приміщенні Будинку культури (вул. Доківська, 5). Таке розміщення обрано не випадково, адже поряд – у центрі селища – міститься відділення поштового зв'язку і селищна рада.

Працівники пункту прийматимуть громадян щочетверга з 8:30 до 12:00. Однак у подальшому в залежності від потреб коцюбинців графік прийому буде скориговано.

Пункт пенсійного обслуговування буде відкрито за сприянням Ірпінського міського голови Володимира Карплюка та зверненням депутата Ірпінської міської ради Богдана Слюсаренка і депутата Коцюбинської селищної ради Сергія Даніша.

Інф. «ІВ»

«Ірпінь травневий» збирає таланти!

13 травня в Ірпені відбудеться всеукраїнський дитячий фестиваль-конкурс «Ірпінь травневий-2017».

До участі запрошуються вокальні та хореографічні колективи.

На Вас чекатимуть:
– зіркове та поважне журі;
– розважальні програми в перервах між виступами;
– яскравий гала-концерт;
– медалі і подарунки усім учасникам!

Умови участі можна знайти на сайті: zhyttia-prekrasne.com.

ДО ВІДОМА громади Приірпіння

Повідомляємо, що 15 травня о 17:00 у приміщенні міської ради буде проведено зустріч виборців з народним депутатом М. В. Гаврилюком.

Прес-служба ІМР

ГОСТІ

Казки Сашка Лірника слухали в Ірпені

29 квітня у Креативному кафе «Газон» відбулася творча зустріч Сашка Лірника з поціновувачами жанру «Українська химерна казка». На зустріч було запрошено вихованців Дитячо-юнацького клубу «Дивосвіт».

Дарина КАТЬКАЛО, фото: Андрій УМАНСЬКИЙ

Олександр Власюк, відомий під ім'ям Сашко Лірник – казкар, сценарист, актор, телеведучий, автор телепрограм. Йому вдалося зробити неймовірне – відродити в Україні зниклий уже жанр розмовної оповіді. Сам він називає його «українська химерна казка». Казка в його виконанні – це завжди імпровізація й неочікуваний поворот сюжету. Виявилося, що на всьому світі сюжетів казок є небагато – всього близько 130. Але кожен народ їх по-своєму розказує.

На зустріч казкар завітав без котика, але був зі своїм музичним інструментом – колісною лірою. Кожен із присутніх відчув себе трохи у казці. Сашко Лірник розповідав оповідки і залучав слухачів бути їх героями. Казка – це як притча. В кінці казочки, окрім «бубликів в'язочки», завжди є мораль.

В Ірпені триває капітальний ремонт доріг та будівництво тротуарних зон. Днями розпочато укладку нового асфальтобетонного покриття по вулиці Достоєвського. Крім того, по цій вулиці прокладено нову лінію водозабезпечення і побудовано тротуарні зони для руху пішоходів.

НАМІРИ

В Ірпені облаштують парк мистецтв

В Ірпені розпочато реконструкцію парку на території Будинку творчості письменників. Наразі «Ірпіньзеленбуд» активно займається чисткою сухостою та хворих дерев.

Крім цього, виконуються проектні роботи. За ними тут мають бути зелені зони, пішохідні доріжки, зони відпочинку і навіть штучне озеро. Роботи планують завершити ближче до початку осені.

«Це буде парк мистецтв. Тут встановимо багато різних скульптур, декоративних виробів. Це буде один із найкращих парків», – розповів головний інженер будівельної компанії №6 Євген Кипаренко.

Як відомо, Будинок творчості письменників існує з 1935 року. Проте з того часу тут майже нічого не змінилося, а за часів незалежності України – занепало.

Привести до ладу територію намагалися. «Ця ініціатива мала реалізуватися вже давно. Про це йшлося ще за часів Яворівського, Баранова. Були проекти, обговорення, відповідні рішення. На жаль, вони так і залишилися нереалізованими», – пояснив голова Національної спілки письменників Михайло Сидоржевський.

Нагадаємо, 31 березня під час останнього з'їду НСПУ було прийнято рішення про перетворення частини території БТП на міський парк.

За матеріалами «Правда Ірпеня»

Заплаву річки Ірпінь патрулюватимуть щоденно

27 квітня відбулося позачергове виїзне засідання місцевої комісії з питань техногенно-екологічної безпеки і надзвичайних ситуацій виконавчого комітету, на якому розглянуто питання про попередження пожеж на торфовищах.

За результатами засідання сформовані оперативні групи з представників виконавчого комітету Ірпінської міськради, Ірпінського відділу поліції та міського відділу головного управління ДСНС у Київській області для щоденного патрулювання покладів торфу в заплаві річки Ірпінь.

Крім цього Ірпінському міжрайонному управлінню водного господарства доручили підняти рівень води в меліоративних каналах у заплаві р. Ірпінь, адже регулювання води в каналах є зоною відповідальності управління водних ресурсів у м. Києві та Київській області.

Якщо ви виявите факти горіння торфу, негайно повідомляйте Державну службу з надзвичайних ситуацій за телефонами: 101, 92-501 або чергового КП «Муніципальна варта» за телефоном: 60-400.

ЕСТАФЕТА

Заради гармонії у світі в Ірпені... побігли

Фото: В. Шилов

27 квітня, у рамках всесвітнього заходу World Harmoni Run, в Ірпені відбулася факельна естафета «Біг заради гармонії».

«Всесвітній біг заради гармонії» – це міжнародна естафета, яка проводиться з метою поширення ідеалів толерантності, дружби і гармонійного співіснування народів у світі. Символом гармонії і єднання є палаючий факел, який бігуни передають один одному із рук у руки.

Вперше ця естафета стартувала у 1987 р. у Нью-Йорку. В Україні «Всесвітній біг заради гармонії» проводять з 1991 р. За цей час його учасники подолали понад 51 тис. км у всіх областях країни.

В Ірпені факельна естафета проходить 18-й раз. І саме з Ірпеня вже кілька років поспіль починається Всеукраїнська факельна естафета. Цьогоріч понад 40 учнів ірпінських загальноосвітніх шкіл, віком від 8 до 15 років, стали учасниками естафети, у такий спосіб пропагуючи здоровий спосіб життя і соціальну активність.

За матеріалами офіційного сайту IMP

Ірпінь шанує пам'ять всесвітньовідомого офтальмолога ЗАРІФИ АЛІЄВОЇ

28 квітня в Ірпені відбулася церемонія покладання квітів до пам'ятника З. Алієвій в однойменному парку культури та відпочинку.

«Ірпінська громада цінує дружні відносини, що пов'язують український та азербайджанський народ. Сьогодні ми згадуємо доньку азербайджанського народу, – зазначив перший заступник Ірпінського міського голови Дмитро Христюк. – Багаторічна дружба наших народів і громад має стати прикладом для сотень українських міст».

В урочистостях узяли участь: Надзвичайний і Повноважний Посол Азербайджанської Республіки в Україні Азер Худієв, співробітники посольства Азербайджанської Республіки в Україні, керівництво компанії SOCAR в Україні, перший заступник Ірпінського міського голови Дмитро Христюк, керуючий справами виконавчого комітету Ірпінської міської ради Дмитро Негреша, представники Ірпінської міської ради, азербайджанської діаспори в Ірпені, учнівський та викладацький колективи школи №12.

Нагадаємо, що у 2004 р. в Ірпені на прохання і коштом азербайджанської громади Приірпіння було встановлено пам'ятник академіку Заріфі Азіз кизи Алієвій, дружині азербайджанського президента Гейдара Алієва. Згодом ім'ям академіка Заріфи Алієвої було названо одну з центральних вулиць Ірпеня. Ірпінська спеціалізована школа №12 носить ім'я всесвітньовідомого офтольмолога, на базі навчального закладу створено музей академіка Заріфи Алієвої.

Інф. «ІВ»

Дихай! Дій! Твори!

«Соціальна згуртованість, мобілізація внутрішньо переміщених осіб. Проектна діяльність та розвиток громади» – це назва і завдання тренінгу, який тривав протягом трьох днів у актовій залі IMP. Незвичний інтерактивний формат дав змогу учасникам отримати цінні знання і досвід, необхідний для реалізації соціальних проектів у місті.

У тренінгу взяли участь начальник відділу культури, національностей та релігій Євгенія Антонюк, директор Ірпінської дитячої музичної школи Наталія Дидикіна, директор бібліотеки Олена Циганенко, директор музею Анатолій Зборовський, представники громади.

Президент ВГО «Федерація розвитку франчайзингу» Олег Лащук і координатор з міжнародних питань ГО «Поруч» Арсен Келічавий на завершенні вручили учасникам тренінгу міжнародні сертифікати.

За три дні було напрацьовано низку екологічних та культурологічних заходів, які об'єднані робочою назвою «Дихай! Дій! Твори!». Після чистового написання заходів і кошторису, перевірки і затвердження, громада отримає відповідне обладнання і матеріали для реалізації задуму. Загальний кошторис проекту не перевищує 300 000 грн. Реалізація розпочнеться наприкінці червня 2017 р. і завершиться в червні наступного 2018 р.

Засновники і головні фінансові донори проекту «Сприяння розбудові та сталому розв'язанню проблем ВПО та постраждалого від конфлікту населення в Україні» – Європейський Союз і безпосередньо Міжнародна організація з міграції (МОМ). На місцевому рівні до впровадження грантового проекту в життя долучилися БО «Фундація добрих справ», міська рада та «Irpin Development Agency».

ПОДІЇ. ПРИГОДИ. КРИМІНАЛ

Кривава різанина

В Ірпені два товариша по чарці влаштували криваву бійку з ножем. Один із них від нанесених травм помер на місці. Іншого чоловіка у тяжкому стані з проникаючим ножовим пораненням грудної клітки доправлено до реанімаційного відділення, де за його життя борються медики.

Про те, що у його квартирі відбувається бійка між п'яними чоловіками і потрібна медична допомога, о 9-й ранку 27 квітня черговій частині Ірпінського відділу поліції повідомив 84-річний місцевий пенсіонер. За вказаною адресою прибули слідчо-оперативна група та карета швидкої допомоги. Лікарі констатували смерть сина заявника. Його 63-річного товариша по чарці доправили до медзакладу, де йому діагностували проникаюче ножове поранення грудної клітки і пневмоторакс. Тіло загиблого 55-річного місцевого жителя направлено на проведення судово-медичної експертизи. На місці події працівники поліції вилучили речові докази, серед яких і знаряддя вбивства – кухонний ніж.

Встановлено, що чоловіки у квартирі пенсіонера вживали спиртову настоянку глоду. На ранок вони почали сваритися, суперечка переросла у бійку, і коли забракло слів, молодший господар схопив кухонний ніж і завдав ударів у груди своєму кривднику. Після чого поранений чолов'яга вихопив ніж і завдав бідоласі смертельний удар у відповідь. Коли криваву картину на кухні застав старенький господар, він покликав на допомогу двірника, який сприяв виклику поліції.

Відкрито два кримінальних провадження за ч. 1 ст. 115 (умисне вбивство) та за ч. 1 ст. 121 (умисне тяжке тілесне ушкодження) Кримінального кодексу України. Досудове розслідування триває.

Вилучено партію наркотичних речовин

Д26 квітня під час проведення операції «Розшук» співробітники управління протидії наркозлочинності поліції Київської обл. в Ірпені під час поверхневого огляду 31-річного чоловіка та 28-річної жінки виявили і вилучили наркотичний засіб – опій ацетильований, загальним об'ємом 600 мл, та понад сто таблеток сильнодіючого лікарського засобу «Сонат».

Зловмисники зберігали наркотики в презервативах та сірниковій коробці. За цінами чорного ринку така кількість цих наркотичних та психотропних засобів коштує близько 60 тис. грн. Вилучені речовини правоохоронці направили на експертне дослідження до Київського Науково-дослідного експертно-криміналістичного центру при МВС України. Затриманими виявилися мешканці Гостомеля. За їх словами, наркотики вони зберігали для власних потреб.

Слідчими Ірпінського відділу поліції відкрито кримінальне провадження за ст. 309 (незаконне виробництво, виготовлення, придбання, зберігання, перевезення чи пересилання наркотичних засобів без мети збуту) Кримінального кодексу України. Досудове розслідування триває.

Відділ комунікації поліції Київської області

Пожежа у приватному будинку

27 квітня о 16:54 до оперативно-рятувальної служби Ірпеня надійшло повідомлення про пожежу приватного житлового будинку площею 70 м2, розташованого за адресою: Ірпінь, вул. Личака, 17. На місці виклику з'ясувалося, що вогнем охоплено покрівлю і перекриття будівлі. Гасіння пожежі ускладнювалося загрозою поширення полум'я на розташований поблизу будинок, де були горючі матеріали. Вогнеборці перешкодили поширенню пожежі. О 9:20 її повністю ліквідували. Вогонь знищив покрівлю і перекриття будинку і домашні речі. Загиблих на місці пригоди не виявлено, причина загорання і збитки від пожежі наразі встановлюються.

Головне управління ДСНС України у Київській області

СУСІДИ

ДОСВІД ПІСКІВСЬКОЇ ОБ'ЄДНАНОЇ ГРОМАДИ:
«Щоб дійти до мети, треба перш за все почати йти»

27 квітня відбувся прес-тур представників регіональних та місцевих ЗМІ до Пісківської селищної об'єднаної територіальної громади. Це одна із двох об'єднаних громад (друга – Калитянська), які наразі створені у Київській області. Процес об'єднання громад на Київщині йде зі «скрипом» – наближеність до Києва диктує різні мотивації гальмування цього процесу.

Текст і фото: Данута КОСТУРА

Голова Пісківської ОТГ Анатолій Резніченко

У проекті перспективного плану формування об'єднаних громад Київської області було 45 громад, затвердили – 29. А що говорити про ті потенційні об'єднання, які ще не увійшли у перспективний план! Це питання не одного року. Але, як кажуть: «Щоб дійти до мети, треба перш за все почати йти». Пісківська громада йде.

Голова об'єднаної громади Анатолій Рудніченко розповідає, як непросто довелося добиватися рішення про утворення ОТГ: «Але я – колишній спортсмен, не вмію і не люблю програвати. Мене виганяли, не пускала адміністрація, та я заходив через тильні ворота. І ми добилися». Селище Пісківка було одним із основних наповнювачів бюджету Бородянського району. Але зиску від того не мало. Минулого року влили туди 10 млн 700 тис. грн (при плані 5 млн 200 тис.). Попри прохання виділити із перевиконаних коштів гроші на садочки й школи, жодної гривні не надійшло.

«Усі ми живемо у передмісті Києва. Щодня з Пісківки виїжджає 2,5 тис. жителів на роботу. А податки з доходів фізичних осіб дістаються Києву. У всьому світі люди платять цей податок за місцем проживання і мають право запитати, куди йдуть їхні кошти», – пояснює Анатолій Миколайович.

За фахом Анатолій Рудніченко – будівельник, раніше мав свою будівельну фірму у Гомелі. На минулих виборах став головою Пісківки. І у цьому ранзі почав ініціювати і проводити зміни. А у квітні 2016-го переміг на виборах голови Пісківської об'єднаної громади.

Прадіди Анатолія Рудніченка заїхали у Пісківку у 1612 р. з Фастова. Добували руду, з якої робили зброю для козаків. Був хутір Рудніченків, де жили 4 брати. Із того часу мешкають у цьому селі їх нащадки. Пан Анатолій – один із них.

Чим пишаються пісківці

Лісгосп. Перший об'єкт, який показав журналістам Анатолій Рудніченко, – ДП «Тетерівський лісгосп» – найбільший платник податків. Ліси цілодобово перебувають під пильним оком камер спостереження, встановлених на шести протипожежних вежах. Із диспетчерської можна визначити точні координати диму, туди найкоротшою дорогою посилають машину, у якій є навігаційне обладнання. А ще є на території лісгоспу унікальний розсадник на 5 млн сіянців. Насіння збирається на спеціальних плантаціях, де прищеплені найкращі екземпляри сосни. Є свій насінневий банк.

Тетерівський лісгосп створено в 1936 р. Його площа – 35 тис. га. Має 8 лісництв і близько 300 працівників із середньою зарплатою 14 тис. грн. Сума податків до бюджетів – 55,5 млн грн, із них у місцеві бюджети – 12,5 млн грн.

Освіта. У Пісківській ОТГ 4 заклади освіти: Тетерівська, Пісківська та Мигалківська ЗОШ і Пісківська гуманітарна гімназія. Директор гімназії, Олександр Клокун, який стояв біля її витоків, розповідає, що раніше у тому приміщенні харчувалися, займалися спортом солдати. Після розпаду Союзу будівля виявилася непотрібною. Тим часом у місцевій школі учні вчилися у дві зміни. Тож у 2001 р. місцевим школярам відчинив двері новий навчальний заклад. Директор із гордістю показує спортзал, майданчик зі штучним покриттям, говорить про ремонт у підвалі. Із вдячністю згадує спонсора з Канади – односельця Ігоря Лучкова.

Учні на запитання журналістів жваво розповідали, що нещодавно відбулася спартакіада, у якій брали участь навіть їхні батьки. А ще вони долучилися до прибирання лісу. Молодь активно пише у групах «Пісківка підслухана», «Пісківка, як вона є». А 29 квітня в Пісківці відбувся третій з'їзд байкерів з усієї України.

Дозвілля. Особлива гордість територіальної громади – **спортивний центр**. Це цілий комплекс, де проживають, зокрема і тренери. Їх дванадцять: 6 – з футболу, по 2 із боротьби, боксу, фітнесу. Керує центром колишній футболіст Михайло Юрченко. Центр відвідує до 300 дітей. Усе безкоштовно, завдяки благодійнику Ігорю Луцкову. Він також оплачує і роботу тренерів.

Один із випускників подарував громаді **15 духових інструментів** на яких наразі навчаються грати 37 дітей. Із Києва приїздить учитель. Пан Анатолій каже, що діти на 1 вересня повинні так заграти, «щоб у Бородянці почули».

Статус курорту місцевого значення як стратегічна мета

«Я повинен зробити Пісківку курортом місцевого значення. Тим питанням переймаюся із 2009 р. і настав той час, коли я все маю довести до логічного кінця», – каже Анатолій Рудніченко.

На період розпаду Союзу у Пісківці діяла 31 база відпочинку і 8 піонертаборів. Тут за сезон відпочивало близько 15 тис. осіб. Робочих місць було понад 800. Бази, за словами пана Анатолія, можна відновити, і громада зможе ними та ще й 96 га угідь розпоряджатися. Це може принести додатково у казну, за попередніми підрахунками, близько 2 млн грн. щороку.

«З листопада минулого року ми подаємо документи на отримання статусу курорту, а нам їх повертають. На превеликий жаль, немає в цьому питанні співпраці між обласною адміністрацією і обласною радою. А от Ворзель, наприклад, отримав статус курорту місцевого значення, і тепер може розробляти відповідний проект», – зауважує голова Пісківської громади.

Станція Тетерів розташована на території смт Пісківка

Пісківська ОТГ у цифрах:
8339 мешканців. Із них: 7030 – населення Пісківки, 1157 – села Мигалки та 152 особи із села Раски. У тергромаді 26 депутатів.

Наміри і здобутки

У Пісківці були проблеми з водопостачанням, зокрема на житлових масивах. Пробурили дві нові свердловини і збудували водогони. У дитячому садочку відремонтували покрівлю, купили автомобіль-сміттєвоз, контейнери для відходів. У Расці зробили частковий ремонт клубу, відновили пам'ятник, у Мигалках – ремонт клубу, відновили освітлення, замовили проекти на ремонт всіх доріг.

У планах – відкрити у Пісківці медико-діагностичний центр, де буде стаціонар на 20 ліжко-місць, УЗД, рентген, сучасна лабораторія, ЕКГ, стоматкабінет. Пообіцяли в області й карету швидкої допомоги. Лікарня у Пісківці була. Потім стаціонар закрили, залишились 4 сімейні лікарі, із них двоє пенсіонерів. Голова веде перемовини з родиною лікарів із Луганщини. ОТГ готове купити для них житло. «Після отримання ліцензії кошти, які віддавали Бородянці, залишатимуться тут. Сюди за графіком раз на тиждень приїжджатимуть вузькопрофільні спеціалісти з Києва. Ми будемо їм платити, щоб наші люди не добиралися за 36 км до Бородянки», – ділиться планами голова.

З утворенням ОТГ постало питання власної поліції. Звернулися до начальника поліції Київської області з проханням відкрити власний Пісківський відділ – хоча б на 8 осіб.

Через станцію Тетерів щоденно проїздить 2,5 тис. осіб. Дільничний є, але один на 5 сіл! «У нас є все: цигани, "понятія", наркота, бідні люди. Тут не все так просто. Але люди хочуть краще жити і вони на це мають право», – каже Анатолій Миколайович.

Раска

Село Раски завжди відносилося до Пісківської селищної ради. У селі проживали і проживають впродовж кількох століть, в основному, поляки. Історія Раски часів війни трагічна. У 1943 р. німці зігнали на Пасху всіх жителів і наказали копати ями. Після цього розстріляли 613 осіб (у їх числі 120 дітей), здебільшого поляків. У 50-х роках на цьому місці був встановлений гіпсовий пам'ятник. Із часом він зруйнувався. 19 квітня у присутності губернатора, радника посла Польщі був відкритий новий пам'ятник, споруджений коштом поляків. Місцеві поляки згуртовані у Спілку. Працює суботня школа, курси польської мови Уже 4 дітей від Спілки за державні кошти навчаються у Варшаві.

Мигалки

Перша згадка про Мигалки датується 1415 р. Мальовниче село, оточене з одного боку лісом, з іншого – луками, по яких протікає річка Тетерів. Є поштове відділення, амбулаторія загальної сімейної медицини, Будинок культури. Люди працюють у місцевому лісництві і на склозаводі, побудованому у 2007 р.

Старостою тут Лідія Корякіна, яка, за словами Анатолія Рудніченка, «Ліну Костенко знає всю напам'ять, сперечатися може з ким завгодно». Пані Ліда народилася у Мигалках, пишається цим фактом і робить усе, щоб так само Мигалками пишалися решта односельчан. Її батьки – відомі народні майстри: батько – різьбяр по дереву, мати – плете вироби з кореня сосни.

Село має свою трагічну повоєнну історію. Лідія Корякіна згадує: «Як розповідала мені моя бабуся, хлопці – воїни УПА з листівками прийшли до їхнього будинку. Тут, у кінці села, їх наздогнали загони НКВД, які зав'язали з ними сутичку. Це був 1944 р. – загін НКВС розстріляв 12 воїнів УПА, які агітували за незалежну Україну. Силами ініціаторів, перш за все заслуженим вчителем Віктором Лупейком, було проведено пошукову роботу і відкрито місце поховання воїнів. Встановили Хрест, згодом пам'ятник. Рішенням Пісківської територіальної громади це місце визнано історичною пам'яткою і взято під опіку».

Перспективи

«У нас є 1600 га ріллі і сіножаті. На сьогодні вона належить незрозуміло кому і незрозуміло як була куплена ділками із віргінських, багамських островів за рішенням фастівських судів, дочекавшись закону №4355. Ми у цьому плані наведемо лад. Наразі за межами населеного пункту землею розпоряджається Держкомзем Київської області», – говорить Анатолій Рудніченко.

Планують спорудити у Мигалках тепличне господарство, побудувати ТЕЦ, яка зможе його обігрівати. 10 га теплиць дасть 100 робочих місць. Ринок ягід у Європі закритий лише на 37%, тому справа може видатися перспективною.

А ще у Мигалках розвідані запаси глини на 50 років, за умови, якщо виробляти 10 млн штук цегли на рік.

А як йдуть справи зі створенням об'єднаної громади в Ірпені?

Заступник Ірпінського міського голови Лідія Михальченко розповіла, що на 72-й позачерговій сесії 29 травня 2015 р. Ірпінська міська рада вирішила об'єднати територіальну громаду Ірпеня з територіальною громадою села Михайлівка-Рубежівка, села Забуччя з адміністративним центром в Ірпені; на 73-й позачерговій сесії 4 червня 2015 р. – із селищем Коцюбинське; на 28-й сесії 23 лютого 2017 р. – із селами Бузова, Гурівщина, Любимовка, Буча, Хмільна.

Децентралізація сьогодні

Усього в Україні вже створено 366 об'єднаних територіальних громад (ОТГ). Нещодавно Верховна Рада ухвалила три закони, які розблокували низку процесів, що гальмували створення ОТГ. Зокрема, і щодо добровільного об'єднання. Якщо 50% громадян, які проживають на території, хочуть об'єднання, а сільська рада не дає на це згоди, то закон буде на боці громадян.

На обласну державну адміністрацію було покладено зобов'язання готувати проект перспективного плану формування територій об'єднаних громад Київської області. Цей проект був погоджений обласною радою і 18 листопада 2015 р. затверджений Кабінетом міністрів.

КОМЕНТАР

Володимир УДОВИЧЕНКО, координатор Офісу з упровадження реформи децентралізації:

«Ми проводили конференцію щодо агломерації міст. Вели розмову і про зміну затвердження меж Київщини з урахуванням меж Коцюбинського, яке входить до Ірпеня. Межі Коцюбинського з Києвом, Київщиною, на превеликий жаль, не встановлені. А Ірпінь сьогодні без Коцюбинського неможливий».

Тобто, Ірпінь наразі у процесі створення об'єднаної громади. Але потрібно зауважити: для того, щоб у нас з'явилася єдина територіальна громада, потрібно, щоб це об'єднання відповідало Перспективному плану формування громад у Київській області. Наразі, у цьому Перспективному плані Ірпеня як об'єднаної територіальної громади поки що не має.

КАМІНЬ СПОТИКАННЯ

Україна без земельного мораторію: СТРАХИ І НАДІЇ

Запуск прозорого ринку землі – одна із вимог Міжнародного валютного фонду (МВФ). До кінця травня Верховна Рада повинна ухвалити закон про обіг земель сільськогосподарського призначення, що дозволить зняти чинний мораторій на продаж землі до кінця 2017 року, і вже у 2018 р. фізичні особи в Україні зможуть купувати і продавати землю.

Тіньовий ринок землі

Минулого року парламент продовжив дію заборони на продаж с/г земель до 2018 року, але фактично – «до набрання чинності законом про обіг земель сільськогосподарського призначення». Сьогодні під мораторій підпадає 96% наявних угідь у державі, більшість з яких перебуває у власності селян-пайовиків.

За умовами мораторію, власник землі може здавати її в оренду, обмінювати або передавати свою ділянку у спадщину. Однак фермери та аграрні підприємства часто орендують землі у селян неофіційно, маючи при цьому локальну монополію. За приблизними підрахунками експертів, в середньому власник паю отримує від орендаря 950 грн за 3,6 га землі і не має можливості обрати кращу пропозицію.

Як зазначають фахівці, попри заборону продажу, тіньовий ринок землі існує, і страждають від нього саме селяни. Сільськогосподарські ділянки продають через посередників за складними юридичними схемами, і гроші осідають у їхніх кишенях, а не потрапляють до рук власників. Експерти сподіваються, що зняття мораторію виправить цю ситуацію.

Чого боятися?

І прихильники, і противники зняття мораторію на продаж землі сходяться на думці, що цього не можна робити без виваженої і чіткої нормативної бази, і робити це слід поступово. У лютому в парламенті був зареєстрований один проект закону про обіг с/г земель, однак у Мінагрополітики обіцяють подати до Верховної Ради ще один, новий законопроект до 1 липня 2017 р.

Прихильники мораторію побоюються, що після його зняття землю можуть скупити за безцінь. Загалом експерти погоджуються, що одразу після запуску обігу землі її ціна буде невисокою, однак поступово вона зростатиме.

Дрібні фермери бояться, що землю масово скуповуватимуть великі агрохолдинги

Економіст Михайло Кучер, посилаючись на результати дослідження ринку землі східноєвропейських країн, прогнозує, що «за перші два роки після відкриття ринку землі в Україні ціна на гектар виросте на 76%». Тому експерти радять власникам паїв не поспішати і почекати вигідної для них ціни.

З боку дрібних фермерів існує також страх, що землю масово почнуть скуповувати великі агрохолдинги та іноземні інвестори. Утім, директор департаменту землеустрою, використання та охорони земель Держгеокадастру Олександр Краснолуцький запевнив, що землю зможуть купувати лише українці, і володіння землею обмежуватиметься 200 га на особу.

На думку експертів, вільний ринок землі, навпаки, може змінити ситуацію із монополією агрохолдингів в АПК. «Зняття мораторію – один із факторів, який допоможе боротися з монополізацією. Першими покупцями будуть переважно невеликі фермери, які будуть згодні та спроможні вести інтенсивне господарство на порівняно невеликих площах земель», – вважає член Вищої ради правосуддя, експерт із земельного права Анатолій Мірошниченко.

Кроки до прозорого обігу земель

За словами міністра аграрної політики та продовольства України Тараса Кутового, наразі уже завершується робота над законопроектами «Про обіг земель сільськогосподарського призначення», «Про консолідацію земель» та «Про внесення змін до Бюджетного кодексу України щодо запровадження обігу земель сільськогосподарського призначення».

Зокрема, експертна група пропонує запустити ринок землі у кілька етапів: спочатку на продаж виставляється державний земельний «банк», а вже потім – приватний. Така модель дозволить спочатку залучити інвесторів і сформувати мінімально допустиму ціну на землю. При цьому продаж планують здійснювати на відкритих аукціонах, онлайн, щоб забезпечити якнайбільшу кількість учасників і прозорість торгів.

На другому етапі на ринок виходять приватні власники, які вже мають цінові орієнтири і можуть продавати свої ділянки як приватним фермерам, так і державі. Водночас, іноземці та юридичні особи не зможуть долучитися до ринку землі.

«Це звужує коло покупців і гальмує зростання ціни (хоч і не критично), однак забезпечує гарантії дотримання національних інтересів», – стверджує голова Державної служби з питань геодезії, картографії та кадастру Максим Мартинюк. Власне, законопроект спрямований на те, щоб створити міцний якісний фермерський клас, тому дрібні фермери зможуть купувати державні землі у розстрочку на 10-15 років під 7% річних, стверджує він.

Загалом аграрні експерти очікують низку позитивних наслідків після відкриття ринку землі. Серед основних називають покращення життя у селі, оскільки люди отримають чималі гроші за продані паї, які можна буде покласти в банк чи вкласти в якусь справу, тож будуть забезпечені новими робочими місцями.

Також фахівці вважають, що обіг землі покращить інвестиційний клімат і збільшить доходи до місцевих бюджетів. Більше того, ставши реальним господарем землі, фермери будуть зацікавлені розвивати своє господарство і дбайливо ставитися до ресурсів. Це сприятиме появі нових технологій у сільгоспвиробництві і кваліфікованих спеціалістів на селі, а відтак зростанню врожайності і прибутків. «Мораторій – це гальмівний механізм розвитку малого та середнього бізнесу на селі», – вважає Микола Гайдай, співзасновник громадської організації «Easy Business».

Але як розвиватиметься ринок землі в Україні, залежить від усіх його учасників: і власників, і інвесторів, і держави. Наразі наступний крок – за владою.

Центр громадського моніторингу і контролю

Хто заробляє на землі?

Україна – найбільш нещаслива країна Європи

Норвегія стала найщасливішою країною у світі згідно з даними звіту «World Happiness Report 2017». У п'ятірці лідерів також Данія, Ісландія, Швейцарія і Фінляндія. Україна опинилася на 132-му місці (між Ганою та Угандою), ставши найбільш нещасливою країною Європи (у 2016 р. Україна була на 123-му місці). Серед факторів, які впливають на щастя: купівельна спроможність; кількість здорових років життя людей; упевненість у тому, що в разі біди можна розраховувати на підтримку рідних і близьких; свобода робити життєвий вибір; поширеність доброчинності та відсутність корупції.

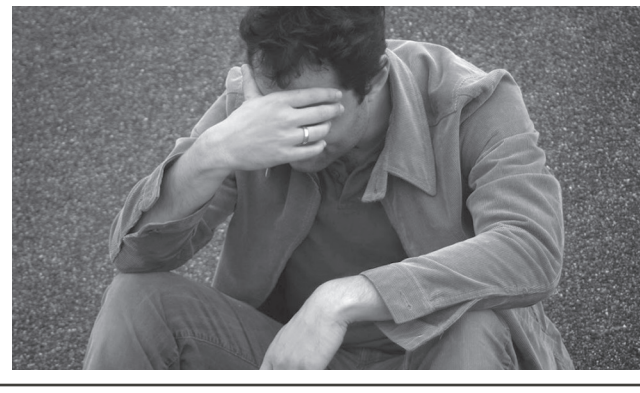

УКРАЇНА. НОВИНИ ТИЖНЯ

▸ **Набуло чинності рішення суду про перерахування до Держбюджету 1,5 мільярдів доларів США,** заарештованих на рахунках Януковича та його оточення. Півтора року в парламенті тривала «епопея» із законопроектом про спецконфіскацію, який ВР так і не спромоглася прийняти. Генеральна прокуратура самостійно відпрацювала справу й отримала остаточне рішення суду щодо зарахування цих коштів на рахунки Держказначейства. Генпрокурор Юрій Луценко пояснив, що мова йде про злочинний «общак» Януковича, куди входили кошти, вкрадені у кожного українця: «Встановлюється точна сума, скільки живих коштів, скільки – у вигляді цінних паперів. Але не менше 1,5 млрд дол., що дорівнює 40 млрд грн. Гроші зберігалися щонайменше на ста рахунках. Якби це була готівка в 100-доларових купюрах – це була б маса вагою в 15 тонн».

Президент Петро Порошенко заявив, що конфісковані кошти будуть спрямовані на підвищення боєздатності: «Першим пріоритетом буде підвищення боєздатності Збройних сил, Нацгвардії, Служби безпеки, Нацполіції та Держприкордонслужби». На його думку, ці кошти також слід спрямувати на будівництво заводу з виготовлення боєприпасів, закупівлю сучасних засобів радіоелектронної боротьби, контрбатарейних радарів і безпілотних літальних апаратів. Крім того, необхідно побудувати гуртожитки для контрактників і військових, готелів для офіцерів на території кожної бригади. Ще один напрямок використання коштів – будівництво реабілітаційного центру для учасників АТО.

▸ **Білорусь буде працювати тільки заради миру в Україні,** заявив білоруський президент Олександр Лукашенко під час зустрічі з українським колегою Петром Порошенком в Чорнобилі. «Весь український народ знає нашу позицію – мир і тільки мир. Українці ніколи для білорусів не були чужими людьми. Подобається це комусь чи ні, але ми рідні люди. Нас ніхто не може розділити. Ми можемо тільки приїхати до вас на тракторі, допомогти вам орати землю, якщо це потрібно. Ми будемо працювати тільки заради миру. У нас немає іншої мети. І це не тільки моя позиція, це позиція всього білоруського народу», – наголосив Лукашенко. Він також заявив, що Білорусь готова продовжити сприяти мирному врегулюванню в Україні.

▸ **Кримська правозахисна група передала в Міжнародний суд ООН докази** дискримінації українців у доступі до освіти українською мовою на території окупованого Росією Криму. Факти, зібрані групою, стали частиною доказової бази у справі «Україна проти Росії» про порушення Росією Міжнародної конвенції про ліквідацію всіх форм расової дискримінації в Криму. Згідно з результатами моніторингу, кількість учнів, які навчаються українською мовою, з 2013 р. зменшилася в 36 разів (із 13 589 до 371).

▸ **Нова дамба на Північно-Кримському каналі перекрила воду в окупований Крим.** Стаціонарну бетонну споруду звели на межі материкової України з окупованим півостровом. Заощаджена вода з Каховського водосховища зрошуватиме землі півдня Херсонщини. Якби канал перекрили за кілька десятків кілометрів до адмінмежі, де раніше була розташована остання стаціонарна дамба, угіддя південніше опинилися б під загрозою посухи. Тому воду туди все ж подавали під меншим тиском, а фермери самотужки звели греблю з мішків із піском. Тепер знайдено не тимчасове, а повноцінне рішення проблеми, яке дозволить вирощувати рис і пшеницю. Дамбу звели за рік і витратили на неї 35 млн грн. Роботи з облаштування нової греблі триватимуть. «Перший етап завершено. Продовження – це створення інфраструктури: облаштування лебідок, будівництво приміщень для чергових, охорони», – пояснив головний інженер управління Північно-Кримського каналу Володимир Оберемок.

▸ **У неділю, 30 квітня, на 82-му році життя після важкої і тривалої хвороби помер легендарний український поет Борис Олійник.** Колись він сформулював своє життєве і творче кредо так: «Писати, як живеш, а жити, як пишеш». Активною громадянською позицією Борис Олійник довів, що поет відповідає за все, що було до нього, що відбувається за його життя і що буде після нього. «Я тим уже пишаюся, що українець зроду», – ці класичні рядки також належать перу і діям Поета, який заслужив багатомільйонну любов українців. Коли читаєш його «Парубоцьку баладу», «Стару пісню на новий мотив», «Ринг», «А зрадник завше продає когось», відчуваєш почерк віртуоза слова найвищого класу.

▸ **Безпрецедентна новина: вперше в історії лотереї «Мегалот» протягом п'яти днів «зірвано» два Мега джек-поти на загальну суму 18 млн 450 тис. грн.** Ймовірність «зриву» одного джек-поту складає 1 до 52 457 860. Тому зрозуміло, що виграш двох джек-потів поспіль – це майже нереальна подія не лише для України. У тиражі «Мегалот» від 22 квітня був «зірваний» джек-пот розміром 13 450 000 грн (найбільший лотерейний джек-пот у країні протягом понад двох останніх років). Виграшна ставка була зроблена в м. Дніпро у супермаркеті «Фуршет». Чек гравця коштував новоспеченому мультимільйонеру всього 14 грн. У тиражі ж від 26 квітня було виграно 5 000 000 гривень, ставку зроблено у Вінниці, сума чеку гравця склала 210 грн. Оператор державних лотерей запропонував обом володарям мега джек-потів долучитись до «Клубу мільйонерів» і стати його повноправними учасниками, узявши участь в ексклюзивній VIP-програмі «Два дні з життя мільйонера».

КОМУНАЛЬНИЙ КВІТЕНЬ

Фото: В. Шилов

КП «Ірпіньводоканал»

Ірпінь. Введено в експлуатацію реконструйований самопливний каналізаційний колектор d 400 по вул. Центральній (350 п. м.). Придбано й замінено електродвигун 250 кВт на насосний агрегат каналізаційної насосної станції №8 по вул. Соборній, 1-а. Придбано водопід'ємні труби НТК d 73 для заміни на свердловинах (430 п. м.). Замінено водопровід d 300, три засувки d 250, які попадають в пляму забудови по вул. Центральній. Виконано роботи з реконструкції водопроводу d 110 по вул. Достоєвського з перепідключенням приватного сектору до водопроводу.

Буча. Закінчено роботи по проколу під залізницею Київ – Тетерів водопроводу d 250 по вул. Яснополянській. Передано на експертизу проектно-кошторисну документацію станції водопідготовки і знезалізування продуктивністю 6000 м³/добу по вул. Пушкінській.

КП «УЖКГ «Ірпінь»

Виконано роботи згідно зі зверненнями громадян.

Сантехнічна дільниця

Прокладено 52 п/м мережі водопостачання на Ірпінському міському кладовищі. Прокладено каналізаційний трубопровід від колодязя до вводу в будинок по вул. Соборній, 154, та реконструйовано внутрішньобудинкові мережі водопостачання.

Дільниця санітарної очистки

Прибрано **504 м³** будівельного сміття та негабаритів з прибудинкових територій (контейнерних майданчиків). Утилізовано **4350 м³** сміття, яке щоденно вивозилося з житлових будинків та контейнерних майданчиків юр. осіб та приватного сектору. Вивезено 643 м³ рідких стоків від приватного сектору та юр. осіб.

Контролери уклали 49 угод, рознесли 620 квитанцій і 136 актів, пройшли 118 вулиць.

Дорожньо-експлуатаційна дільниця

Пофарбовано 4706 м² бортів, 44 шт. пішохідних переходи, 29 опор вуличного освітлення по вул. Центральній. Загерметизовано 14 люків.

Дільниця експлуатації ліфтів

Виконано планові ремонти ліфтів у I–II під'їздах будинків №61-а, 69, 146 по вул. Садовій. Виконано заміну канатно-ведучого шківа, тросів обмежувача швидкості, основних тросів, обмежувача швидкості ліфта у I під'їзді, будинку №158 по вул. Северинівській.

Дільниця електричних мереж

Відновлено освітлення у 5 під'їздах, замінено лампи і світильники вуличного освітлення.

Дільниця комплексного прибирання.

Прибрано 307,885 тис. м² прибудинкової території. Здійснено поточне миття сходових клітин.

Дільниця благоустрою міста

Здійснювалося сухе прибирання вулиць міста, майданчиків, зупинок і обслуговування 101 урни (у парку «Перемога», на партерній площі та вул. Шевченка). Регулярно очищувано 38 автозупинок.

Ремонтно-будівельна дільниця

Закінчено ремонт під'їзду та засклено пожежні сходові клітини будинку №5 по вул. Шевченка. Улаштовано металевий паркан по вул. Гагаріна, 36. Виконано ремонт садових лавок по вул. Тищенка, 3 і 3-а. Відремонтовано дверний блок виходу на покрівлю будинку №2 по вул. Квітковій. Очищено 12 вентиляційних каналів будинку №80-а по вул. Українській. Виконано ремонт цегляного приямка будинку №16 по вул. Личака. Виконано ремонт покрівлі над кв. №14 будинку №3 на Привокзальній площі. Проведено підготовку покрівлі до ремонту будинку №4-а по вул. Ав. Антонова. Очищено внутрішні ливневі труби будинку №15 по вул. Грибоєдова.

Розрахунковий відділ

Укладено 30 угод; 57 квартир оплатили борг; загальна сума оплаченого боргу 53617,99 грн.

КПП «Теплоенергопостач»

Ведуться роботи із заміни аварійної теплової мережі по вул. Слов'янській. Розпочато роботи із заміни котлів КСВ-2,5 на КОЛВІ в котельні по вул. Миру, 2. Ведуться роботи з монтажу та здачі в експлуатацію вузла обліку газу по вул. 9-а Лінія. Ведуться роботи з проектування та монтажу вузла обліку газу по вул. Курортній, 37 (Ворзель). Проводяться роботи з проектування та реконструкції котелень по вул. Садовій, 65, Тургенівській, 28, Тищенка, 10. Щодо всіх об'єктів проводяться роботи з технічного огляду та в разі необхідності – ремонт котлів та теплових мереж.

КП «Ірпіньзеленбуд»

Здійснено догляд та обслуговування зелених зон міста (парк ім. Правика, «Дубки», Центральний, Покровський, сквер ім. Сидорука, ім. Алієвої, Алея Героїв АТО, стадіон «Чемпіон», сквер ім. Пушкіна, сквер «Миру»). Видалено поросль, кроновано дерева, видалено аварійні сухостійні дерева на території Будинку письменників. Висаджено кущі та облаштовано газон у сквері ім. Сидорука. Висаджено липи та облаштовано газон по вул. Соборній. Видалено аварійні сухостійні дерева на території Ірпеня за заявами громадян. Висаджено квіти у парку ім. Правика, «Дубки», Центральному, Покровському, на території стадіону «Чемпіон», на Центральній площі. Висаджено дерева і квіти на Алеї Героїв АТО на центральному міському цвинтарі.

КП «Муніципальна варта»

27 квітня – 3 травня

Днями інспектори «Муніципальної варти» спільно зі службою охорони супермаркету «Фора» затримали особу, яка здійснила крадіжку продуктових товарів. Також довелося викликати поліцію на ножове поранення жінки, яке сталося прямо в центрі міста.

За минулий тиждень інспектори передавали запити на вирішення поточних питань до КП «УЖКГ Ірпінь», КП «Контроль благоустрогю міста», КП «Ірпіньзеленбуд», ВАТ «Київобленерго», КП «Ірпіньводоканал».

Специфіка роботи «Муніципальної варти» передбачає уважний розгляд проблемних питань і переадресацію до відповідних міських служб. Типові звернення стосувалися проблем із водопостачанням, непрацюючого вуличного чи будинкового освітлення, перебоїв у поданні струму, надання першої медичної допомоги та організації госпіталізації, проблемних ділянок на дорогах.Нагадаємо, що «Муніципальна варта» пильнує за порядком в Ірпені. Щодня інспектори аналізують події, звернення громадян, обстановку в місті та у медіа-просторі щодо питань, які радують-хвилюють-непокоять ірпінців.

ЩОБ У КОЛЕКТИВАХ ПАНУВАЛА ДРУЖЕЛЮБНА АТМОСФЕРА

28 квітня в Україні відзначається День охорони праці. Цього року заходи проводяться під девізом: «Оптимізація збору та використання даних з охорони праці».

В Ірпені та селищах приділяється належна увага створенню безпечних та нешкідливих умов праці на підприємствах, в установах, організаціях та з питань соціального захисту працюючих та членів їх сімей. Для цього розроблена і виконується програма поліпшення стану безпеки, гігієни праці і виробничого середовища у Приірпінні на 2016-2020 рр. Щоквартально проводяться засідання міськради з питань безпечної життєдіяльності населення при виконавчому комітеті Ірпінської міськради.

Управління праці та соціального захисту населення систематично проводить зустрічі з роботодавцями регіону щодо необхідності проведення атестації робочих місць за умовами праці. При проведенні реєстрації колективних договорів керівникам підприємств, установ і організацій рекомендується включати до колективного договору зобов'язання адміністрації передбачати і виділяти кошти на охорону праці відповідно до Закону України «Про охорону праці».

У зв'язку із проведенням Дня охорони праці в Україні пропонуємо організувати на підприємствах конкурси: «Кращий працівник», «Краща виробнича дільниця», «Кращий за професією», «Кращий громадський інспектор з охорони праці». Просимо всіх керівників підприємств ще раз звернути увагу на цю важливу ділянку роботи, щоб у колективах панувала дружелюбна атмосфера, співпраця та взаємопідтримка.

Як депутати вирішували долю лісу, цирку, Будинку творчості, кращих вчителів, курців...

27 квітня в залі засідань міської ради відбулося засідання тридцять другої сесії Ірпінської міської ради VII скликання.

Підготував Володимир КОСКІН

На початку сесії депутати ІМР Богдан Слюсаренко і Олексій Олійник зачитали депутатські запити і звернулись до правоохоронців щодо масової вирубки Біличанського лісу. «До мене постійно надходять скарги від мешканців селища Коцюбинське про масове вирубування Біличанського лісу з боку Києва. На прохання представитися люди із бензопилами називалися співробітниками КП "Святошинське лісопаркове господарство". Жодних дозвільних документів ці особи ні разу не пред'явили. Нагадаю, що уже три роки Біличанський ліс має статус національного парку», – зазначив Богдан Слюсаренко.

Як доказ були продемонстровані фото і відео, де чітко видно, як із Біличанського лісу вантажівки вивозять якісний кругляк. Крім того, було показано вражаючі кадри аерозйомки, які викривають діяльність комунальників столиці, яку в сесійній залі називали «злочинною».

Із вимогою негайно вжити заходів і притягнути винних осіб до відповідальності депутатські запити надішлють до Генеральної прокуратури України, Національної поліції України, Міністерства внутрішніх справ і Державного агентства лісових ресурсів України.

Депутати затвердили договір про співпрацю між міською радою та Національною спілкою письменників України. Ця співпраця стосуватиметься реконструкції Будинку творчості письменників. Тут планують створити об'єкти туристично-рекреаційного характеру.

В Ірпені заборонили діяльність пересувних цирків з використанням тварин. На сьогодні лише великі міста, такі як Львів, Дніпро, заборонили розміщення у себе пересувних цирків. Жодне невеличке містечко не піднімало це питання на рівень голосування депутатів.

Було ухвалено рішення ІМР про безоплатну передачу будівлі Ірпінського міського центру первинної медико-санітарної допомоги «Амбулаторія №1» по вул. З. Алієвої, 61/1, з балансу центральної міської лікарні на баланс виконавчого комітету ІМР.

Визначено місця в Ірпені, де заборонено тютюнопаління.

Внесено зміни до міської програми «Успішний педагог» на 2017–2021 рр. – у бік збільшення фінансового заохочення.

Фото: В. Коскін

Ірпінці виступили проти діяльності пересуваних цирків з використанням тварин у своєму місті

Підсилено Програму зайнятості населення Ірпеня, Ворзеля, Гостомеля, Коцюбинського та Програму соціально-економічного та культурного розвитку названих населених пунктів.

Збільшено фінансову підтримку громадських організацій.

Затверджено Положення про порядок формування та затвердження списку присяжних та народних засідателів Ірпінського міського суду

Надано пільги по сплаті земельного податку в Ірпені.

Чимало пристрастей викликало питання у «хвості» порядку денного за №144 – про прийняття до комунальної власності Ірпеня будівель і споруд по вул. Соборній, 183. Йшлося про викуп містом Центрального будинку культури в районі БКЗ. Різко проти ціни питання виступила депутатка Марія Шевченко. «Раніше ці приміщення були виставлені на продаж за 300 тис. доларів, а тепер нам пропонують їх викупити за 530 тис. доларів. Хто готував таке рішення? Невже в міськраді знайшлися "зайві" 200 тис. доларів?!» – емоційно намагалася дізнатися Марія Ігорівна. Відтак, після її виступу за такий викуп не набралося необхідної кількості депутатських голосів і питання ЦБК повисло у повітрі.

ОГОЛОШЕННЯ

виконавчого комітету Ірпінської міської ради про конкурс експертів, які будуть залучені до проведення незалежної оцінки об'єктів комунальної власності

• Балансоутримувач: КП «Управління житлово-комунального господарства «Ірпінь»» Ірпінської міської ради – частина нежитлового приміщення за адресою:
- м. Ірпінь, вул. Шевченка, 5 (44,4 м кв.).

• Балансоутримувач: Комунальний заклад «Ірпінська центральна міська лікарня» Ірпінської міської ради – нежитлові приміщення за адресою:
- Київська обл., м. Буча, вул. Польова, 19 (184,45 м кв.);
- Київська обл., м. Ірпінь, вул. Садова, 29 (109,4 м кв.);
- Київська обл., м. Ірпінь, вул. Садова, 38 (55,5 м кв.).

•Балансоутримувач: управління освіти і науки Ірпінської міської ради – нежитлові приміщення за адресою Київська обл., смт Гостомель, вул. Рекунова, 11-а:
- спортивний зал №3 (58,65 м кв.);
- спортивний зал №4 (165,0 м кв.);
- підсобне приміщення (14,1 м кв.);
- підсобне приміщення (18,2 м кв.).

Учасникам конкурсу необхідно подати до конкурсної комісії такі документи:
- заяву на участь у конкурсі за встановленою формою;
- копії установчих документів учасника конкурсу;
- копії документів, що підтверджують кваліфікацію працівників, які залучаються до виконання оцінки;
- копію кваліфікаційного свідоцтва оцінювача, виданого у встановленому законом порядку;
- матеріали, в яких відображається досвід проведення незалежної оцінки;
- пропозиції учасника конкурсу щодо термінів виконання робіт та оплати (подаються в окремому опечатаному конверті).

Умови конкурсу:- мінімальний термін виконання робіт;
- мінімальна вартість послуг експерта щодо виконання незалежної оцінки.

Цінові пропозиції подавати на кожен об'єкт окремо.

Конкурсну документацію слід подавати не пізніше як за чотири робочі дні до дати проведення конкурсу (включно) за адресою: м. Ірпінь, вул. Шевченка, 2-а, кімн. №50; тел. для довідок (04597) 63-260. Конкурс буде проведено у приміщенні виконавчого комітету Ірпінської міської ради через 14 днів після опублікування інформації в газеті «Ірпінський вісник».

Перший заступник міського голови Д.В. Христюк

ВАРТО ЗНАТИ

ІДЕАЛЬНИЙ ШАШЛИК

У травневі дні, як тільки погода дозволяє вибратися на пікнік, важко відмовитися від цієї спокуси – відпочити родиною чи веселою дружною компанією на природі. Такий відпочинок приносить неабияке задоволення, і не важливо, де він відбувається – у лісі, на дачі чи на власному подвір'ї. І традиційно коронною стравою будь-якого пікніка є смачний шашлик! Давайте розбиратися у тонкощах його приготування.

Трохи історії

Батьківщиною цієї неперевершеної страви вважається Схід, а саме – Кавказ, Іран та Ірак. Там шашлик готують так: беруть м'ясо свіжозабитого барана і нанизують на його ж реберця. Окремо на решітці розкладають цибулю та помідори. Готується все на виноградній лозі… Цибулю свіжу, приправи, помідори, петрушку, лаваш подають окремо. А ще – вино з керамічного глечика, прохолодне…

…Із часом шашлик став уже настільки відомою стравою у багатьох народів, що його по праву можна назвати інтернаціональною стравою. До того ж і готують його усюди по-різному. Лише суть у рецептах залишається незмінною – м'ясо, приготовлене на жарі.

Особливості вибору

Звичайно, хороша компанія, така ж погода і рецепт – це вже половина успіху. Інша ж невід'ємна частина пікніка – це хороше м'ясо для шашлику, вибране правильно і грамотно. Для цієї страви, як радять фахівці, краще обирати охолоджене м'ясо. Один із найкращих варіантів – ошийок свинячий. Причому відрізнити його від замороженого і розталого можна на дотик і за зовнішнім виглядом.

Свіже м'ясо має бути пружним, сухим і ніби трохи глянцевим, але не мокрим. Якщо після натискання на нього вм'ятина швидко відновлюється, то воно свіже. Розморожене має натомість більш насичений яскравий і нерівномірний колір, із нього виділяється червонуватий сік, а при натисканні воно надто м'яке. До того ж воно не має і третини тих поживних речовин, які містяться у свіжому м'ясі. Як би ви його не готували, не маринували, не відбивали, воно все одно залишиться жорстким. Не варто купувати м'ясо, де жир має жовтий відтінок. Адже шашлик також вийде жорстким і не смачним.

Не треба готувати шашлик і з парного м'яса, від тільки-но забитої тварини. З нього повинна збігти кров, воно має «відпочити», тобто дозріти. У давнину взагалі вважалось поганим смаком готувати підстрелену тварину раніше, ніж мине два-три дні від повернення з полювання. А ось рибу для шашлику потрібно брати першої свіжості.

Запорука успіху – у маринаді

У кожного завзятого «шашличника» є свій фірмовий рецепт, але навіть початківець, знаючи основні принципи, здатний створити шедевр. Головне правило – ніколи не шкодуйте цибулі – вона – найкращий маринад!

М'ясу зрілому потрібне кисле середовище – воно розм'якшує волокна і служить легким консервантом. Тільки, борони боже, не заливайте його оцтом! Справжні майстри цієї страви обирають біле сухе вино, лимонний чи гранатовий сік, кефір, червоний винний оцет. Існує чимало рецептів і з маринуванням м'яса для шашлика в мінеральній воді, пиві, томатному соку тощо

«Розвеселити» маринад допоможуть різні трави і приправи. Їх додають або не додають – це індивідуально і залежить від власних уподобань. Найчастіше у шашлик при маринуванні додають часник, кінзу, базилік, м'яту, естрагон, лавровий лист. Для пікантності найвибагливіші гурмани додають гірчицю, майонез, зелені яблука, ківі, і навіть, як не дивно, міцну каву. Або просто купують пакетик уже готової приправи для шашлику і перетрушують нею страву.

Ось, мабуть, і все. Замариноване м'ясо ретельно перемішують, добре ущільнюють у посудині (можна під гніт – так маринад розділиться на всі шматочки порівну) і ставлять у прохолодне місце на 6–18 год.

Головні тонкощі приготування шашлику

Насправді приготувати соковитий, але в той же час просмажений шашлик, покритий апетитною рум'яною скоринкою, зовсім не складно, варто лише дотримуватися деяких правил.

Правило 1. Шматочки м'яса потрібно розміщувати над розжареним вугіллям на відстані не менше, ніж 15 см. Мангал найкраще використовувати чавунний.

Правило 2. Для маринування бажано брати скляний, емальований або глиняний посуд. У жодному разі не можна використовувати алюмінієву каструлю, це може неабияк зіпсувати смак м'яса.

Правило 3. М'ясо має бути соковитим, свіжим і не надто жирним, при смаженні сало горітиме і псуватиме смак шашлику.

Правило 4. Не варто нарізати м'ясо занадто грубо. Ідеальний шматок повинен мати товщину приблизно 2–2,5 см, інакше він вийде не зовсім просмаженим. На шампур м'ясо нанизують вздовж волокон, розташовуючи більш великі шматочки в середині (вони жирніші), а трохи дрібніші – по краях. При цьому потрібно простежити, щоб жоден із них не звисав із шампура.

Правило 6. Шматочки шашлику слід чергувати з кільцями цибулі або солодкого перцю. Прошарок з овочів бажано так розташувати між м'ясом, щоб вони практично не визирали.

Правило 7. Шампури з м'ясом слід якомога щільніше укладати поруч один із одним. Це дозволяє вогню горіти слабкіше, виділяється більше диму, завдяки чому шашлик стає ще смачнішим.

Правило 8. Шашлик ніколи не готують на вогнищі з деревини сосни, ялиці, ялини, акації, верби і тополі. Під час горіння цих дерев у повітря виділяється низка канцерогенних речовин, які легко проникають у смажену над багаттям їжу. Найшкідливіше, що можна чекати від таких дров, – шашлик матиме неприємний запах і смак. Найкраще для подібних цілей підходять сухі фруктові дерева. У нас абсолютним фаворитом є абрикос, під час тління якого м'ясо набуває солодкуватого присмаку і найніжнішого аромату.

Смачного!

Дізнатися, чи готовий шашлик, дуже просто. Для цього потрібно лише акуратно надрізати шматочок. Якщо м'ясо дало прозорий сік, його можна сміливо подавати до столу. А ось рожевий – свідчить про те, що шашлик ще треба потримати над димом. Якщо соку і зовсім немає – сталося найстрашніше: м'ясо пересушене… Врахуйте ці поради і мерщій на пікнік!

Підготувала Олександра РАДОВА

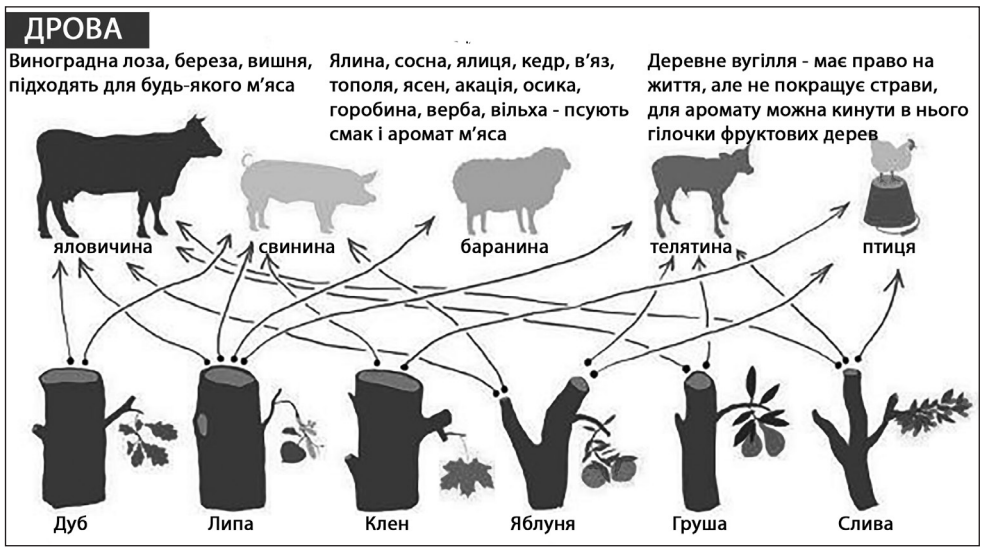

При виборі м'яса для шашлику необхідно знати кілька правил:

- **Колір м'яса** повинен бути природним, рівномірним. Слизька поверхня – ознака несвіжості.
- **Відтінок жирових прошарків** має бути світло-жовтим. Яскраво-жовті або темно-жовті жирові прошарки – ознака неякісного м'яса.
- **Запах м'яса** повинен бути приємним і свіжим, без різких і ріжучих нюх «ноток».
- **Консистенція якісного м'яса** – щільна, еластична. Якщо вм'ятина, що утворилася при натисканні, відразу ж зникне, м'ясо свіже, якщо залишиться – від такої покупки слід відмовитися.
- **Охолоджене м'ясо** найкраще підходить для шашлику.

МІЖ ІНШИМ

ЯКІ СОУСИ НАЙКРАЩІ ДЛЯ ШАШЛИКУ?

У травневі дні, як тільки погода дозволяє вибратися на пікнік, важко відмовитися від цієї спокуси – відпочити родиною чи веселою дружною компанією на природі. Такий відпочинок приносить неабияке задоволення, і не важливо, де він відбувається – у лісі, на дачі чи на власному подвір'ї. І традиційно коронною стравою будь-якого пікніка є смачний шашлик! Давайте розбиратися у тонкощах його приготування.

Аджика

Аджика – ще один популярний кавказький соус, який краще купувати на Кавказі або приготувати самостійно. А ще соус цей досить гострий, тому свою версію аджики готувати подвійно вигідно – можна визначити свій рівень гостроти і приготувати під себе.

Інгредієнти:

5 кг помідорів, 1 кг часнику, 500 г гіркого перцю, 500 г солодкого перцю, сіль, коріандр, перець, петрушка – за смаком.

Спосіб приготування:

Промити помідори і пропустити через м'ясорубку (або подрібнити у блендері). Посолити помідорову суміш і залишити в мисці. Пропустити через м'ясорубку гіркий перець разом з солодким перцем і часником. Змішайте перемелені помідори з перемеленим перцем, посоліть, поперчіть і додайте спеції за смаком і поставте настоюватися на кілька днів (можна і в холодильник).

Сацебелі

Ще один смачний кавказький соус, який чудово підійде до шашлику.

Інгредієнти:

200 г ріпчастої цибулі, 200 г волоських горіхів, 200 г винного оцту або гранатового соку, 200 г томатної пасти, 3 зубчики часнику, щіпка червоного меленого перцю, кілька листів м'яти і кінзи, 500 мл води або бульйону, сіль і перець за смаком.

Спосіб приготування:

Почистити волоські горіхи і потовкти їх. Додати до горіхів оцет або гранатовий сік, воду або бульйон (курячий або яловичий), томатну пасту і перемішати. Поріжте цибулю, дрібно покришите часник і зелень і додайте в соус. Додайте також сіль і перець за смаком і добре перемішайте.

Де найчастіше шашликують і грилюють в Ірпені?

У травневі дні «дикими» шашличними компаніями були всіяні береги річки Ірпінь навпроти Будинку творчості письменників і довкола Ірпінського шлюзу. Доволі часто компанії смажили шашлики (між іншим, попри заборону розводити багаття) в лісі понад річкою, зокрема й біля Романівки.

Численні любителі шашлику традиційно знаходять для цього затишне місце на двох озерах – Земснаряд (на території біля піщаного пляжу) та Кар'єр: на обох берегах, особливо там, де річка Бучанка втікає в озеро (збоку нависає поруйнований промисловий «монстр» під назвою «БКЗ»).

А ще шашликували в Центральному парку на спеціально обладнаній для цього галявині та в парку «Дубки» по вул. Соборній, де також установлені барбекю.

Шашлики готували у приватних садибах і навіть у деяких двориках багатоповерхівок (наприклад, на вул. Стельмаха і на вул. Пушкінській).

Хоч як дивно, попри те, що м'ясо без кінця дорожчає, любителів «м'ясного» дозвілля не меншає, втім, народна кмітливість буяє: на шампури нанизують курятину, сосиски, рибу, бараболю, кабачки, баклажани, хліб, яблука і навіть банани. А на березі озера Земснаряд три хлопця і дівчина взагалі засмажили на сковорідці стегенця тут же наловлених жаб…

ТЕЛЕПРОГРАМА 8 – 14 ТРАВНЯ

ПОНЕДІЛОК, 8 травня

Канал "1+1"

6.00 «ТСН».
6.45 Сніданок з «1+1».
7.00 «ТСН».
7.10 Сніданок з «1+1».
8.00 «ТСН».
8.10 Сніданок з «1+1».
9.00 «ТСН».
9.10 Сніданок з «1+1».
9.30 Драма «Летять журавлі».
11.35 Драма «Холодне літо 53-го».
13.35 Драма «Ати-бати, йшли солдати».
15.20 Х/ф «Повстання планети мавп». (16+).
17.30 Драма «В бій ідуть тільки «старі».
19.30 «ТСН».
20.15 Д/ф «Діти перемоги».
23.00 Драма «Місто 44». (18+).
1.25 Драма «Холодне літо 53-го».
4.50 «Ескімоска 2: Пригоди в Арктиці».

Інтер

5.30 «Подробиці» - «Час».
6.00 М/ф «Легенда про старий маяк».
6.15 «Слідство вели...» з Л. Каневським».
7.30 Х/ф «Балада про солдата».
9.20 Х/ф «Щит і меч».
16.00 «Чекай на мене».
18.00 «Стосується кожного».
20.00 «Подробиці».
20.30 Т/с «Спокуса». (12+).
22.50 Т/с «Я повернуся». (16+).
1.35 «Подробиці» - «Час».
2.05 Х/ф «Дот».
3.30 Х/ф «Жіночі радощі й печалі».
4.50 «Подробиці» - «Час».

Канал "Україна"

6.50 Події тижня з Олегом Панютою.
7.50 Зоряний шлях.
8.50 Х/ф «Подруги».
10.45 Х/ф «Райський куточок». (16+).
12.40 Т/с «Моє нове життя», 1 і 2 с.
15.00 Сьогодні.
15.20 Т/с «Моє нове життя».
16.40 Т/с «Незломлена».
19.00 Сьогодні.
19.50 Т/с «Незломлена».
21.00 Т/с «Штрафник», 1-3 с.
0.00 Х/ф «12 мавп». (16+).
2.20 Зоряний шлях.
2.50 Сьогодні.
3.30 Т/с «Незломлена».

СТБ

6.40 «Все буде добре!»
8.40 «Все буде смачно!»
10.35 «За живе!»
11.50 Х/ф «Молода дружина».
13.50 «Битва екстрасенсів 13».
16.00 «Все буде добре!»
18.00 «Вікна-Новини».
18.30 «За живе!»
20.00 «Слідство ведуть екстрасенси».
22.00 «Вікна-Новини».
22.35 «Слідство ведуть екстрасенси».
0.35 «Давай поговоримо про секс 3».
2.30 «Слідство ведуть екстрасенси».

Новий канал

3.00 Зона ночі.
4.40 Абзац.
5.35 Kids` Time.
5.40 М/ф «Оз: Повернення в Смарагдове місто».
7.20 Kids` Time.
7.25 Х/ф «Місто Ембер».
9.20 Х/ф «Патріот». (16+).
12.30 Х/ф «Віднесені вітром».
17.00 Ревізор. Магазини.
19.00 Ревізор. Магазини.
21.00 Таємний агент.
22.15 Таємний агент. Постшоу.
0.00 Суперінтуїція.
1.35 Небачене Євробачення.
1.50 Служба розшуку дітей.
2.00 Зона ночі.

ICTV

5.55 Служба розшуку дітей.
6.00 Надзвичайні новини з К. Стогнієм.
6.50 Факти тижня. 100 хвилин з О. Соколовою.
7.20 Надзвичайні новини. Підсумки з К. Стогнієм.
8.15 Антизомбі.
9.10 Х/ф «Ворог біля воріт».
11.40 Х/ф «Врятування рядового Раяна». (16+).
14.50 Х/ф «300 спартанців». (16+).
16.50 Х/ф «300 спартанців 2. Відродження імперії». (16+).
18.45 Факти. Вечір.
19.20 Надзвичайні новини з К. Стогнієм.
20.10 Х/ф «Конвой». (16+).
23.50 Х/ф «Крейсер». (16+).
2.05 Небачене Євробачення.
2.20 Х/ф «Відчайдушний». (16+).

Канал "2+2"

6.00 М/ф.
8.00 «Спецкор».
8.30 «ДжеДАІ».
9.00 Д/ф «Помста природи».
11.35 Д/ф «Страшне завтра».
15.10 Х/ф «40 днів та ночей». (16+).
16.50 Х/ф «Дніпровський рубіж».
19.20 Т/с «Схватка». (16+).
20.10 Т/с «Схватка». (16+).
21.00 Х/ф «Справжнє правосуддя 2: Сховище». (16+).
22.50 Х/ф «Halo 4: Йдучи до світанку». (18+).
0.20 «Територія обману».
2.10 Х/ф «Вишневі ночі».

НТН

5.20 Т/с «Я - охоронець». (16+).
8.40 Т/с «Кулагін та партнери».
10.45 Х/ф «Секретний фарватер».
16.00 «Апокаліпсис. Друга світова війна».
19.00 «Свідок».
19.30 Т/с «Кулагін та партнери».
21.30 Т/с «CSI: Нью-Йорк 9». (16+).
23.10 Х/ф «Епоха героїв». (16+).
0.50 Т/с «Елементарно 2». (16+).
2.30 «Свідок».
3.00 «Випадковий свідок».
3.15 «РечДОК».

ВІВТОРОК, 9 травня

Канал "1+1"

6.00 «ТСН».
6.45 Драма «Летять журавлі».
8.40 Драма «Ати-бати, йшли солдати».
10.25 Мелодрама «Велика різниця».
12.10 Мелодрама «Трава під снігом».
16.05 Х/ф «Дачна подорож сержанта Цибулі».
17.40 Комедія «Джентльмени удачі».
19.30 «ТСН».
20.15 Т/с «Родичі». (12+).
0.40 Драма «Місто 44». (18+).
4.40 «Ескімоска 2: Пригоди в Арктиці».

Інтер

5.20 Х/ф «Доля людини».
7.00 Марафон «Наша Перемога».
13.00 Х/ф «У бій ідуть лише «старі».
14.20 Т/с «Завдання особливої важливості. Операція «Тайфун», 1-4 с. (16+).
17.10 Т/с «Танкіст», 1-4 с.
20.00 «Подробиці».
20.30 Концерт «Перемога. Одна на всіх».
22.45 «Люди Перемоги. Житимемо!»
23.30 Т/с «Я повернуся». (16+).
2.20 Х/ф «Доля людини».
3.50 «Стосується кожного».

Канал "Україна"

6.20 Сьогодні.
7.00 Х/ф «Весна на Зарічній вулиці».
8.50 Т/с «Офіцерські дружини», 1-6 с.
15.00 Сьогодні.
15.20 Т/с «Офіцерські дружини», 7-10 с.
19.00 Сьогодні.
20.00 Т/с «Офіцерські дружини».
21.00 Т/с «Штрафник», 4-6 с.
0.00 Т/с «Закон і порядок: злочинний намір». (16+).
1.40 Сьогодні.
2.20 Х/ф «12 мавп». (16+).
4.20 Зоряний шлях.
5.20 Агенти справедливості.

СТБ

6.55 «Все буде добре!»
8.55 «За живе!»
10.15 Х/ф «Рідна кров».
12.05 Х/ф «А зорі тут тихі».
16.00 «Все буде добре!»
18.00 «Вікна-Новини».
18.30 «За живе!»
20.00 «МастерШеф Діти 2».
22.00 «Вікна-Новини».
22.45 «МастерШеф Діти 2».
23.25 Т/с «Коли ми вдома».
0.20 «Слідство ведуть екстрасенси».

Новий канал

3.00 Зона ночі.
4.30 Абзац.
5.25 Kids` Time.
5.30 М/с «Сімейка Крудс».
6.45 Kids` Time.
6.50 М/с «Кухня». (16+).
17.00 Хто зверху?
22.50 Х/ф «Училка». (16+).
0.40 Х/ф «Коледж». (16+).
2.30 Зона ночі.

ICTV

4.15 Факти.
4.45 Дивитись усім!
5.35 Громадянська оборона.
6.30 Ранок у великому місті.
8.45 Факти. Ранок.
9.15 Надзвичайні новини з К. Стогнієм.
10.10 Х/ф «Крейсер». (16+).
12.45 Х/ф «Ворог біля воріт».
15.00 Х/ф «Конвой». (16+).
18.45 Факти. Вечір.
19.20 Надзвичайні новини з К. Стогнієм.
20.10 Х/ф «Лють». (16+).
22.40 Д/ф «Вони закінчили війну».
0.30 Х/ф «Список Шиндлера». (16+).

Канал «2+2»

6.00 М/ф.
8.00 Д/ф «Помста природи».
11.05 Х/ф «Дніпровський рубіж».
13.40 Т/с «Сліди апостолів». (16+).
17.40 Т/с «Гвардія».
21.00 Х/ф «Справжнє правосуддя 2: Один постріл - одне життя». (16+).
22.50 «Він, Вона і телевізор».
23.50 Т/с «Інспектор Алекс 4».
0.40 Т/с «Інспектор Алекс 5».
1.30 «Шалений світ спорту».

НТН

6.20 Х/ф «Вони воювали за Батьківщину».
9.25 Т/с «Кулагін та партнери».
11.20 Х/ф «Батальйони просять вогню».
16.20 «Апокаліпсис. Друга світова війна».
19.30 Т/с «Кулагін та партнери».
21.30 Т/с «CSI: Нью-Йорк 9». (16+).
23.00 Х/ф «Лейтенант Суворов». (18+).
0.45 Т/с «Елементарно 2». (16+).
2.25 «Випадковий свідок».
2.35 «РечДОК».

ОГОЛОШЕННЯ

25.04.2017 р. загублено посвідчення особи, яка постраждала внаслідок чорнобильської катастрофи, на прізвище Літвинов Віктор Володимирович. Прошу повернути за винагороду.
Телефон (067) 442-53-46.

► Втрачене тимчасове посвідчення, видане взамін військового квитка №2951579 Ратнівським МВК у Волинській області 28.07.1998 р. на ім'я – Смальчук Сергій Якович, вважати недійсним.

► Загублений закордонний паспорт серія ЕС №459567, виданий органом 8089 05.11.2014 р. на ім'я – Смальчук Сергій Якович, вважати недійсним.

► Загублений військовий квиток серія ГГ №149139, виданий Ірпінським МВК 28.04.2005 р. на ім'я – Полешко Олександр Леонідович, вважати недійсним.

► Вважати недійсним втрачений державний акт на право власності на земельну ділянку серія ЯЙ №346987 від 29.12.2012, виданий на ім'я – Ганкевич Петро Михайлович. Земельна ділянка розташована за адресою: Київська обл., м. Буча, вул. В. Антоновича, 2. Кадастровий номер 3210800000:01:029:0251.

► Загублене посвідчення дитини з багатодітної родини серія АА №020854, видане Відділом у справах сім'ї, молоді та спорту Дарницької районної державної адміністрації у м. Києві 17.07.2014 р. на ім'я – Єгорова Єлизавета Єгорівна, вважати недійсним.

СЕРЕДА, 10 травня

Канал "1+1"

6.00 «ТСН».
6.45 Сніданок з «1+1».
7.00 «ТСН».
7.10 Сніданок з «1+1».
8.00 «ТСН».
8.10 Сніданок з «1+1».
9.00 «ТСН».
9.10 Сніданок з «1+1».
9.30 «Чотири весілля 3».
10.55 «Міняю жінку 11».
12.00 «ТСН».
12.20 Т/с «Родичі». (12+).
16.45 «ТСН».
17.10 Т/с «Величне століття. Роксолана».
19.30 «ТСН».
20.15 Т/с «Родичі». (12+).
22.20 Х/ф «Операція «Валькірія». (16+).
0.40 Комедія «Джентльмени удачі».
2.10 Х/ф «Операція «Валькірія». (16+).

Інтер

5.30 «Подробиці» - «Час».
5.55 М/ф.
6.20 «Слідство вели...» з Л. Каневським».
7.00 Новини.
7.10 «Ранок з Інтером».
8.00 Новини.
8.10 «Ранок з Інтером».
9.00 Новини.
9.20 «Давай одружимося».
11.00 Т/с «Спокуса». (12+).
12.00 Новини.
12.25 Т/с «Спокуса». (12+).
13.20 «Слідство вели...» з Л. Каневським».
15.50 «Речдок».
16.45 «Речдок».
17.40 Новини.
18.00 «Стосується кожного».
19.00 «Стосується кожного».
20.00 «Подробиці».
20.30 Т/с «Спокуса». (12+).
23.20 Т/с «Я повернуся». (16+).
2.10 «Подробиці» - «Час».
2.40 Х/ф «Балада про солдата».

Канал "Україна"

6.10 Агенти справедливості.
7.00 Сьогодні.
7.15 Ранок з Україною.
8.00 Сьогодні.
8.15 Ранок з Україною.
9.00 Сьогодні.
9.15 Зоряний шлях.
11.30 Реальна містика.
13.30 Агенти справедливості. (16+).
15.00 Сьогодні.
15.30 Агенти справедливості. (16+).
16.10 Історія одного злочину. (16+).
18.00 Т/с «Райське місце», 82 с. (16+).
19.00 Сьогодні.
19.45 «Говорить Україна».
21.00 Т/с «Штрафник», 7 і 8 с.
23.00 Сьогодні.
23.30 Т/с «Закон і порядок: злочинний намір». (16+).

СТБ

7.00 «Все буде добре!»
9.00 «Все буде смачно!»
10.50 «За живе!»
12.10 «МастерШеф 4».
16.00 «Все буде добре!»
18.00 «Вікна-Новини».
18.30 «За живе!»
20.00 «МастерШеф Діти 2».
22.00 «Вікна-Новини».
22.25 «Небачене Євробачення».
23.00 «МастерШеф Діти 2».
23.40 Т/с «Коли ми вдома».
0.50 «Слідство ведуть екстрасенси».

Новий канал

3.00 Зона ночі.
5.20 Абзац.
6.10 Kids` Time.
6.15 М/с «Сімейка Крудс».
7.10 М/с «Історії Тома і Джері».
8.05 Kids` Time.
8.10 Т/с «Друзі».
12.10 Х/ф «Тварина».
13.50 Х/ф «Великий Стен».
16.00 Від пацанки до панянки.
18.00 Абзац.
19.00 Від пацанки до панянки.
21.00 Київ вдень та вночі.
23.20 Х/ф «Отпадний препод». (18+).
1.30 Х/ф «Училка». (16+).

ICTV

4.15 Служба розшуку дітей.
4.20 Студія Вашингтон.
4.25 Факти.
4.45 Дивитись усім!
5.35 Громадянська оборона.
6.30 Ранок у великому місті.
8.45 Факти. Ранок.
9.15 Надзвичайні новини з К. Стогнієм.
10.00 Громадянська оборона.
11.00 Більше ніж правда.
11.55 Х/ф «Врятування рядового Раяна». (16+).
12.45 Факти. День.
13.20 Х/ф «Врятування рядового Раяна». (16+).
15.45 Факти. День.
16.10 Х/ф «Лють». (16+).
18.45 Факти. Вечір.
19.20 Надзвичайні новини з К. Стогнієм.
20.20 Секретний фронт.
21.05 Факти. Вечір.
21.25 Т/с «Пес 2». (16+).
22.25 Х/ф «Викуп». (16+).
0.50 Т/с «Лас-Вегас». (16+).

Канал "2+2"

6.00 М/ф.
8.00 «Нове Шалене відео по-українськи».
9.00 «Територія обману».
11.00 «Нове Шалене відео по-українськи».
15.55 Т/с «Загублений світ».
17.35 Т/с «Перевізник 2». (16+).
18.30 «Спецкор».
19.00 «ДжеДАІ».
19.20 Т/с «Схватка». (16+).
20.10 Т/с «Схватка». (16+).
21.05 Х/ф «Бермудські щупальця». (16+).
22.50 «Він, Вона і телевізор».
23.50 Т/с «Інспектор Алекс 5».
1.30 «Шалений світ спорту».
2.00 Х/ф «Дорога на Січ».

НТН

4.25 Х/ф «Сорок перший».
5.50 Х/ф «Сашка».
7.30 Т/с «Кулагін та партнери».
9.40 Т/с «Детективи». (16+).
11.10 Т/с «CSI: Нью-Йорк 9». (16+).
12.55 Т/с «Елементарно 2». (16+).
14.45 «Свідок».
15.05 Т/с «Елементарно 2». (16+).
15.35 Т/с «Батьківщина 2». (16+).
17.25 Т/с «Детективи». (16+).
19.00 «Свідок».
19.30 Т/с «Кулагін та партнери».
21.30 Т/с «CSI: Нью-Йорк 9». (16+).
23.15 «Свідок».
23.45 Т/с «Королі втечі». (16+).

ЧЕТВЕР, 11 травня

Канал "1+1"

6.00 «ТСН».
6.45 Сніданок з «1+1».
7.00 «ТСН».
7.10 Сніданок з «1+1».
8.00 «ТСН».
8.10 Сніданок з «1+1».
9.00 «ТСН».
9.10 Сніданок з «1+1».
9.30 «Чотири весілля 3».
11.00 «Міняю жінку 11».
12.00 «ТСН».
12.20 Т/с «Родичі». (12+).
14.45 «Сімейні мелодрами 6».
15.45 «Сімейні мелодрами 6».
16.45 «ТСН».
17.10 Т/с «Величне століття. Роксолана».
19.30 «ТСН».
20.15 Т/с «Родичі». (12+).
22.20 Бойовик «Ред 2». (16+).
0.45 Х/ф «Дачна подорож сержанта Цибулі».
2.10 Бойовик «Ред 2». (16+).

Інтер

5.30 «Подробиці» - «Час».
6.00 М/ф.
6.20 «Слідство вели...» з Л. Каневським».
7.00 Новини.
7.10 «Ранок з Інтером».
8.00 Новини.
8.10 «Ранок з Інтером».
9.00 Новини.
9.20 «Давай одружимося».
11.00 Т/с «Спокуса». (12+).
12.00 Новини.
12.25 Т/с «Спокуса». (12+).
14.15 «Слідство вели...» з Л. Каневським».
15.50 «Речдок».
16.45 «Речдок».
17.40 Новини.
18.00 «Стосується кожного».
19.00 «Стосується кожного».
20.00 «Подробиці».
20.30 Т/с «Спокуса». (12+).
23.20 Т/с «Я повернуся». (16+).
2.10 «Подробиці» - «Час».

Канал "Україна"

6.10 Агенти справедливості.
7.00 Сьогодні.
7.15 Ранок з Україною.
8.00 Сьогодні.
8.15 Ранок з Україною.
9.00 Сьогодні.
9.15 Зоряний шлях.
11.30 Реальна містика.
13.30 Агенти справедливості. (16+).
15.00 Сьогодні.
15.30 Агенти справедливості. (16+).
16.10 Історія одного злочину. (16+).
18.00 Т/с «Райське місце», 83 с. (16+).
19.00 Сьогодні.
19.45 «Говорить Україна».
21.00 Т/с «Штрафник», 9 і 10 с.
23.00 Сьогодні.
23.30 Т/с «Закон і порядок: злочинний намір». (16+).

СТБ

6.55 «Все буде добре!»
8.55 «Все буде смачно!»
10.50 «За живе!»
12.05 «МастерШеф Діти».
16.00 «Все буде добре!»
18.00 «Вікна-Новини».
18.30 «За живе!»
20.00 «Я соромлюсь свого тіла 4».
22.00 «Вікна-Новини».
22.45 «Я соромлюсь свого тіла 4».
0.00 «Один за всіх».
1.10 «Слідство ведуть екстрасенси».

ЧЕТВЕР, 11 травня

Новий канал

3.20 Зона ночі.
5.10 Абзац.
6.05 Kids` Time.
6.10 М/с «Сімейка Крудс».
7.05 М/с «Історії Тома і Джері».
7.55 Kids` Time.
8.00 Т/с «Друзі».
9.00 Х/ф «Одинадцять друзів Оушена».
11.10 Х/ф «Дванадцять друзів Оушена».
13.45 Х/ф «Тринадцять друзів Оушена».
16.00 Хто зверху?
18.00 Абзац.
19.00 Хто зверху?
21.00 Київ вдень та вночі.
22.00 Х/ф «Чого хоче дівчина».
0.10 Х/ф «Отпадний препод». (18+).

ICTV

4.20 Студія Вашингтон.
4.25 Факти.
4.45 Дивитись усім!
5.35 Громадянська оборона.
6.30 Ранок у великому місті.
8.45 Факти. Ранок.
9.15 Надзвичайні новини з К. Стогнієм.
9.50 Секретний фронт.
10.45 Х/ф «Викуп». (16+).
12.45 Факти. День.
13.15 Х/ф «Викуп». (16+).
13.30 Т/с «Ніконов і Ко». (16+).
15.45 Факти. День.
16.10 Т/с «Ніконов і Ко». (16+).
17.40 Т/с «Пес 2». (16+).
18.45 Факти. Вечір.
19.20 Надзвичайні новини з К. Стогнієм.
20.20 Інсайдер.
21.05 Факти. Вечір.
21.25 Т/с «Пес 2». (16+).
22.25 Х/ф «Орлиний зір». (16+).

Канал "2+2"

6.00 М/ф.
8.00 «Спецкор».
8.30 «ДжеДАІ».
9.00 «Територія обману».
11.00 «Відеобімба».
15.55 Т/с «Загублений світ».
17.35 Т/с «Перевізник 2». (16+).
18.30 «Спецкор».
19.00 «ДжеДАІ».
19.20 Т/с «Схватка». (16+).
20.15 Т/с «Схватка». (16+).
21.10 Х/ф «Болотна акула». (16+).
22.55 «Він, Вона і телевізор».
23.55 «Територія обману».

НТН

6.15 Х/ф «В останню чергу».
7.55 Т/с «Кулагін та партнери».
8.30 Ранковий «Свідок».
9.00 Т/с «Кулагін та партнери».
10.30 Т/с «Детективи». (16+).
12.05 Т/с «CSI: Нью-Йорк 9». (16+).
13.45 Т/с «Елементарно 2». (16+).
14.45 «Свідок».
15.05 Т/с «Елементарно 2». (16+).
15.35 Т/с «Батьківщина 2». (16+).
17.25 Т/с «Детективи». (16+).
19.00 «Свідок».
19.30 Т/с «Кулагін та партнери».
21.30 Т/с «CSI: Нью-Йорк 9». (16+).
23.15 «Свідок».23.45 Т/с «Королі втечі». (16+).

П'ЯТНИЦЯ, 12 травня

Канал "1+1"

6.00 «ТСН».
6.45 Сніданок з «1+1».
7.00 «ТСН».
7.10 Сніданок з «1+1».
8.00 «ТСН».
8.10 Сніданок з «1+1».
9.00 «ТСН».
9.10 Сніданок з «1+1».
9.30 «Чотири весілля 3».
10.55 «Міняю жінку 11».
12.00 «ТСН».
12.20 Т/с «Родичі». (12+).
14.45 «Сімейні мелодрами 6».
15.45 «Сімейні мелодрами 6».
16.45 «ТСН».
17.10 Т/с «Величне століття. Роксолана».
19.30 «ТСН».
20.15 «Розсміши коміка. Діти 2».
22.00 «Вечірній квартал».
0.00 «Вечірній Київ».

Інтер

5.30 «Подробиці» - «Час».
6.00 М/ф.
6.20 «Слідство вели...» з Л. Каневським».
7.00 Новини.
7.10 «Ранок з Інтером».
8.00 Новини.
8.10 «Ранок з Інтером».
9.00 Новини.
9.20 «Давай одружимося».
11.00 Т/с «Спокуса». (12+).
12.00 Новини.
12.25 Т/с «Спокуса». (12+).
14.15 «Слідство вели...» з Л. Каневським».
15.50 «Речдок».
16.45 «Речдок».
17.40 Новини.
18.00 «Стосується кожного».
20.00 «Подробиці тижня».
22.00 Т/с «Завдання особливої важливості. Операція «Тайфун», 1-4 с. (16+).

Канал "Україна"

6.10 Агенти справедливості.
7.00 Сьогодні.
7.15 Ранок з Україною.
8.00 Сьогодні.
8.15 Ранок з Україною.
9.00 Сьогодні.
9.15 Зоряний шлях.
11.30 Реальна містика.
13.30 Агенти справедливості. (16+).
15.00 Сьогодні.
15.30 Агенти справедливості. (16+).
16.10 Історія одного злочину. (16+).
18.00 Т/с «Райське місце», 84 с. (16+).
19.00 Сьогодні.
19.45 «Говорить Україна».
21.00 Т/с «Штрафник».
23.00 Сьогодні.
23.20 Слідами «горіхової мафії».
0.00 Т/с «Закон і порядок: злочинний намір». (16+).

СТБ

6.25 Х/ф «Мама мимоволі».
9.05 Х/ф «Вербна неділя».
18.00 «Вікна-Новини».
18.30 Т/с «Коли ми вдома».
20.00 «Холостяк 7».
22.00 «Вікна-Новини».
22.25 «Небачене Євробачення».
23.00 «Холостяк 7».

Новий канал

5.10 Абзац.
5.55 Kids` Time.
6.00 М/с «Сімейка Крудс».
7.00 М/с «Історії Тома і Джері».
7.55 Kids` Time.
8.00 Т/с «Друзі».
11.40 Київ вдень та вночі.
16.15 Суперінтуїція.
18.00 Абзац.
19.00 Суперінтуїція.
20.45 Київ вдень та вночі.
22.10 Х/ф «Однокласники 2». (16+).
0.10 Х/ф «Чого хоче дівчина».

ICTV

4.15 Служба розшуку дітей.
4.20 Студія Вашингтон.
4.25 Факти.
4.45 Дивитись усім!
5.35 Громадянська оборона.
6.30 Ранок у великому місті.
8.45 Факти. Ранок.
9.15 Надзвичайні новини з К. Стогнієм.
9.50 Інсайдер.
10.45 Х/ф «Орлиний зір». (16+).
12.45 Факти. День.
13.15 Х/ф «Орлиний зір». (16+).
13.30 Т/с «Ніконов і Ко». (16+).
15.45 Факти. День.
16.10 Т/с «Ніконов і Ко». (16+).
17.40 Т/с «Пес 2». (16+).
18.45 Факти. Вечір.
19.20 Надзвичайні новини з К. Стогнієм.
20.20 Антизомбі.
21.05 Факти. Вечір.
21.25 Дизель-шоу.
23.45 Х/ф «Мисливці на гангстерів». (16+).
1.40 Т/с «Лас-Вегас». (16+).

Канал "2+2"

6.00 М/ф.
8.00 «Спецкор».
8.30 «ДжеДАІ».
9.00 «Територія обману».
10.00 «Роби бізнес».
10.35 «Нове Шалене відео по-українськи».
15.10 Т/с «Загублений світ».
16.50 Х/ф «Астероїд проти Землі». (16+).
18.30 «Спецкор».
19.00 «ДжеДАІ».
19.20 Х/ф «Атака Юрського періоду». (16+).
21.00 Х/ф «Відплата». (16+).
23.00 «Змішані єдиноборства. UFC».

НТН

6.10 Х/ф «Зупинився потяг».
7.55 Т/с «Кулагін та партнери».
8.30 Ранковий «Свідок».
9.00 Т/с «Кулагін та партнери».
10.30 Т/с «Детективи». (16+).
12.00 Т/с «CSI: Нью-Йорк 9». (16+).
13.40 Т/с «Елементарно 2». (16+).
14.45 «Свідок».
15.05 Т/с «Елементарно 2». (16+).
15.35 Т/с «Батьківщина 2». (16+).
17.25 Т/с «Детективи». (16+).
19.00 «Свідок».
19.30 Т/с «Кулагін та партнери».
21.30 Т/с «CSI: Нью-Йорк 9». (16+).
23.15 «Свідок».
23.45 Т/с «Королі втечі». (16+).
0.40 Т/с «Елементарно 2». (16+)..

СУБОТА, 13 травня

Канал "1+1"

6.05 «ТСН».
7.00 «Світське життя».
8.00 «Сніданок. Вихідний».
10.00 Мелодрама «Кардіограма любові».
12.00 Мелодрама «Абонент тимчасово недосяжний».
16.30 «Вечірній квартал».
18.30 «Розсміши коміка».
19.30 «ТСН».
20.15 «Українські сенсації».
21.15 «Вечірній квартал».
23.10 «Світське життя».
0.10 «Ліга сміху».

Інтер

6.10 Х/ф «Казка про втрачений час».
7.50 Х/ф «Кохана жінка механіка Гаврилова».
9.30 «Україна вражає».
10.00 Т/с «Доярка з Хацапетівки», 1-4 с.
13.40 Т/с «Доярка з Хацапетівки 2», 1-5 с.
18.00 «Лобановський назавжди».
20.00 «Подробиці».
20.30 Концерт «Команда, без якої нам не жити».
23.20 «Найкращий футболіст Європи».
0.20 Х/ф «Така вона, гра».

Канал "Україна"

7.00 Сьогодні.
7.15 Зоряний шлях.
8.40 Т/с «Штрафник», 1-6 с.
15.00 Сьогодні.
15.20 Х/ф «Везуча». (16+).
17.15 Т/с «Півкрок до сім`ї», 1 і 2 с. (12+).
19.00 Сьогодні.
19.40 Т/с «Півкрок до сім`ї». (12+).
21.20 Х/ф «Доля Марії».
23.15 Х/ф «Весна на Зарічній вулиці».
1.10 Сьогодні.

СТБ

5.45 «ВусоЛапоХвіст».
7.55 «Караоке на Майдан».
8.55 «Все буде смачно!»
9.50 «Холостяк 7».
13.20 «МастерШеф Діти 2».
19.00 «Україна має талант! Діти 2».
21.50 Т/с «Коли ми вдома».
22.50 «Україна має талант! Діти 2». Підсумки голосування.
23.20 «Давай поговоримо про секс 3».
1.15 «Слідство ведуть екстрасенси».

Новий канал

5.00 Т/с «Татусеві дочки». (16+).
5.55 Kids` Time.
6.00 М/с «Сімейка Крудс».
6.50 М/с «Історії Тома і Джері».
8.10 Kids` Time.
8.15 Ревізор. Магазини.
10.10 Таємний агент.
11.30 Таємний агент. Постшоу.
13.10 Від пацанки до панянки.
15.10 Хто зверху?
17.10 М/ф «Рататуй».
19.10 М/ф «Микита Кожем`яка».
21.00 Х/ф «Відьмина гора».
23.00 Х/ф «Неймовірний блокбастер». (16+).
0.20 Х/ф «Місто Ембер».

ICTV

5.10 Факти.
5.30 Т/с «Відділ 44». (16+).
7.00 Дивитись усім!
7.55 М і Ж.
8.55 Я зняв!
9.50 Дизель-шоу. Дайджест.
10.55 Відпустка за обміном.
11.50 Відпустка за обміном.
12.45 Факти. День.
13.00 Т/с «На трьох». (16+).
13.10 Х/ф «Наскрізні поранення». (16+).
15.00 Х/ф «Мисливці на гангстерів». (16+).
17.00 Х/ф «Розбірки у Бронксі». (16+).
18.45 Факти. Вечір.
19.15 Надзвичайні новини. Підсумки з К. Стогнієм.
20.05 Х/ф «Шерлок Холмс». (16+).
22.30 Х/ф «Шерлок Холмс 2. Гра тіней». (16+).
0.50 Т/с «Лас-Вегас». (16+).

Канал "2+2"

6.00 М/ф.
8.00 «Нове Шалене відео по-українськи».
9.00 «Бушидо».
11.00 «Зброя».
12.30 «Цілком таємно».
13.00 «Нишпорки».
13.30 «Люстратор 7,62. Прокляття системи».
14.05 «Секретні матеріали».
15.05 Х/ф «Астероїд проти Землі». (16+).
16.50 29 тур ЧУ з футболу: «Зоря» - «Олександрія».
19.00 «Шалений світ спорту».
19.20 29 тур ЧУ з футболу: «Чорноморець» - «Шахтар».
21.25 Х/ф «Невловимі». (16+).
23.10 Х/ф «Динокрок проти динозавра». (18+).
0.50 Х/ф «Месник». (16+).
2.30 «Цілком таємно».
2.55 «Нишпорки».

НТН

6.05 Х/ф «Інспектор Лосєв».
9.55 Х/ф «Прощальна гастроль «Артиста».
11.30 «РечДОК».
13.50 «Склад злочину».
15.25 Т/с «Детективи». (16+).
19.00 «Свідок».
19.30 Х/ф «Знову невловимі».
22.10 Х/ф «Онг Бак: Тайський воїн». (16+).
0.10 Х/ф «Герой». (18+).
2.05 Х/ф «Укриття». (16+).
3.35 «Свідок».

НЕДІЛЯ, 14 травня

Канал "1+1"

6.10 Мелодрама «Кардіограма любові».
8.00 «Сніданок. Вихідний».
9.00 «Лото-Забава».
9.40 М/ф «Маша і ведмідь».
10.10 «Розсміши коміка».
11.05 «Розсміши коміка. Діти 2».
12.55 «Світ навиворіт 2: Індія».
14.00 «Світ навиворіт 2: Індія».
15.05 «Світ навиворіт 2: Індія».
16.05 «Світ навиворіт 2: Індія».
17.10 «Світ навиворіт 2: Індія».
18.30 «Українські сенсації».
19.30 «ТСН-Тиждень».
21.00 Комедія «Службовий роман».
0.00 «Концерт Джамали «I believe in u».

Інтер

5.30 «Подробиці» - «Час».
6.00 М/ф «Незвичайний матч».
6.20 Х/ф «Кохана жінка механіка Гаврилова».
8.00 «Вдалий проект».
9.00 «Готуємо разом».
10.00 «Орел і решка. Рай і пекло».
11.00 «Орел і решка. Перезавантаження».
12.00 Х/ф «Анонімні романтики».
13.20 «Люди Перемоги. Житимемо!»
14.15 Т/с «Танкіст», 1-4 с.
17.40 Концерт «Перемога. Одна на всіх».
20.00 «Подробиці».
20.30 Х/ф «Я чекатиму тебе завжди».
0.00 Х/ф «Хрещений батько». (16+).

Канал "Україна"

6.30 Сьогодні.
7.10 Зоряний шлях.
8.00 Т/с «Штрафник».
14.15 Т/с «Півкрок до сім`ї». (12+).
17.50 Т/с «Зведена сестра», 1 і 2 с.
19.00 Події тижня з Олегом Панютою.
20.00 Т/с «Зведена сестра».
22.30 Х/ф «Везуча». (16+).

СТБ

7.45 «Холостяк 7».
9.00 «Все буде смачно!»
9.50 «Караоке на Майдані».
11.00 «Україна має талант! Діти 2».
14.15 Х/ф «Неймовірні пригоди італійців у Росії».
16.10 «Я соромлюсь свого тіла 4».
18.05 «Слідство ведуть екстрасенси».
20.55 «Один за всіх».
22.00 «Небачене Євробачення».
22.30 «Слідство ведуть екстрасенси».
23.25 «Я соромлюсь свого тіла 4».

Новий канал

6.00 М/с «Сімейка Крудс».
6.50 М/с «Історії Тома і Джері».
7.50 М/ф «Губка Боб. Життя на суші».
9.35 Kids` Time.
9.40 Х/ф «Кішки проти собак».
11.10 М/ф «Рататуй».
13.15 М/ф «Микита Кожем`яка».
15.00 Х/ф «Відьмина гора».
17.00 Х/ф «Похмілля у Вегасі». (16+).
19.00 Х/ф «Похмілля у Вегасі: З Вегаса в Бангкок». (16+).
21.00 Х/ф «Похмілля у Вегасі 3». (16+).

ICTV

6.35 Т/с «Відділ 44». (16+).
10.10 Х/ф «Наскрізні поранення». (16+).
12.00 Х/ф «Розбірки у Бронксі». (16+).
12.45 Факти. День.
13.00 Х/ф «Розбірки у Бронксі». (16+).
14.00 Х/ф «Шерлок Холмс». (16+).
16.15 Х/ф «Шерлок Холмс 2. Гра тіней». (16+).
18.45 Факти тижня. 100 хвилин з О. Соколовою.
20.30 Х/ф «Гладіатор». (16+).
23.40 Х/ф «Вікінги проти прибульців». (16+).

Канал "2+2"

6.00 Змішані єдиноборства. UFC. Пряма трансляція.
8.30 «Роби бізнес».
9.00 «Нове Шалене відео по-українськи».
9.50 «Він, Вона і телевізор».
13.50 Х/ф «Нижче нуля». (16+).
15.20 Х/ф «Невловимі». (16+).
17.05 Х/ф «Відплата». (16+).
19.20 29 тур ЧУ з футболу: «Дніпро» - «Карпати».
21.25 ПроФутбол.

НТН

6.25 Х/ф «34-й швидкий».
8.00 Х/ф «Тривожна неділя».
9.35 Т/с «Черговий янгол 2». (16+).
12.50 Х/ф «Знову невловимі».
15.15 «Легенди карного розшуку».
17.30 «Склад злочину».
19.00 Т/с «Я - охоронець». (16+).
22.15 Х/ф «У полоні космосу». (18+).

ОГОЛОШЕННЯ

► Вважати недійсними втрачені документи на нерухоме майно: реєстраційний номер майна: 370784132224 (свідоцтво про право власності та витяг (ЕЕА-032026, ЕЕА-032027) №22223805 від 27.05.2014 р.; акт на приватизацію землі серія ЯМ №204482 (кадастровий номер 3222485201:01:015:0031), виданий Управлінням держкомзему у Києво-Святошинському р-ні Київської обл. 07.08.2012 р., технічний паспорт на будинок, земельна ділянка та будинок розташовані за адресою: Київська обл., Києво-Святошинський р-н, с. М. Рубежівка, вул. Травнева, 68, належні Гумен Катерині Пилипівні; реєстраційний номер майна: 2199768; договір купівлі-продажу № PN4-2945 від 23.08.2003 р.; акт на приватизацію землі серія АБ №516899 (кадастровий номер 3222485201:01:016:0018); будинкову книгу та технічний паспорт на будинок; свідоцтво про право на спадщину за заповітом ½ на Гумен Василя Петровича, ½ на Гумен Петра Петровича, видане КП «БТІ Києво-Святошинської ради Київської області» від 23.03.2013 р., акт на земельний пай ОСГ, реєстраційний номер 26985271234; (кадастровий номер 7123483500:02:001:0628), земельна ділянка та будинок розташовані за адресою: Київська обл., Києво-Святошинський р-н, с. М. Рубежівка, вул. Травнева, 95, належні Гумен Василю Петровичу; реєстраційний номер майна: 21898065; договір дарування № PN3-1022 від 18.04.2008 р.; технічний паспорт, зареєстрований КП «БТІ Києво-Святошинської ради Київської області» від 31.05.2008 р., на будинок, розташований за адресою: Київська обл., Києво-Святошинський р-н, с. М. Рубежівка, вул. Травнева, 68А, належний Рудик Наталії Василівні.

Дорогі ветерани й учасники війни!

Прийміть мої щирі вітання зі світлим і радісним святом — Днем Перемоги! Низький уклін, вічна пам'ять і слава визволителям, котрі зі зброєю в руках захистили свободу і незалежність нашої країни, і трудівникам тилу, які самовіддано працювали задля Перемоги. Напередодні цього світлого дня бажаю вам, дорогі наші ветерани, великого щастя, здоров'я, оптимізму та активного довголіття! Нехай у ваших родинах панує злагода і спокій, а оселі повняться достатком! Зі святом, дорогі ветерани!

З повагою, Олексій ОЛІЙНИК, депутат Ірпінської міської ради

Дорогі ветерани та діти війни!

Своєю хоробрістю і героїзмом, відвагою та безмежною любов'ю до Батьківщини ви всьому світові довели, що Україна ніколи не скориться загарбникам. Сьогодні ми низько схиляємо голови перед світлою пам'яттю тих, хто зупинив фашистську навалу ціною власного життя. Я складаю глибоку шану всім, хто виборював перемогу в жорстоких боях і самовіддано трудився в тилу. Ми ніколи не забудемо, що на вашу долю випали і найважчі випробування в післявоєнні роки. Своїми руками ви підняли з попелу вщент зруйновані міста і села, фабрики і заводи, відродили нашу державу! У цей святковий день бажаємо Вам міцного здоров'я, довголіття та щоб Ваші близькі завжди були поруч! Зі святом Вас, Переможці!

З повагою, Петро КОРОЛЬ, депутат Ірпінської міської ради

Шановні ветерани!

Щиросердно вітаємо вас із Днем Перемоги – священним святом народної мужності і звитяги! Наш земний уклін усім, хто бився на фронтах Великої Вітчизняної, виніс роки окупації та пекло концтаборів, хто піднімав з руїн і відроджував рідний край. Подвиг ваш – безсмертний, пам'ять про вас, живих і мертвих, – нетлінна, вдячність народу – безмежна. Висловлюємо свою безмежну синівську вдячність усім, хто тяжкою ратною працею наближав довгоочікуваний день визволення та кував перемогу в тилу. Низький уклін вам за це! Щиросердно бажаємо вам міцного здоров'я, добра й благополуччя. Нехай у вашій домівці завжди панують мир, спокій та достаток!

З повагою, Ярослав Ковальчук, Артем Калічка, Володимир Молчанов, депутати Ірпінської міської ради

Шановні ветерани Приірпіння!

Важко знайти слова, якими можна було б передати всю вдячність за ваш безсмертний подвиг у найжорстокішій війні, якої не знало людство. Ми у вічному боргу перед вами, за обірвану війною юність, за зразки мужності, силу духу, самопожертву, які ви виявили в боях за рідну землю. Вітаючи всіх, хто пройшов крізь вогонь Великої Вітчизняної, бажаю міцного здоров'я, родинного благополуччя, довгих літ щасливого та радісного життя. Бажаю мирного неба, ясного сонця та всього найкращого! Нехай завжди вас оточує мир, здоров'я та щастя! Вічна слава переможцям! Нехай мир і злагода завжди живуть на нашій землі!

З повагою, Петро Юліанович Король

Дорогі ветерани!

Щиро вітаю Вас зі святом Перемоги! Хай у цей день, коли воєдино сплітається радість перемоги над ворогом і смуток від тяжких утрат у боях Другої світової війни, Ваше серце зігріє щира вдячність поколінь, чиє майбутнє Ви так самовіддано захищали. Бажаю Вам здоров'я, радості й благополуччя. Мирного неба Вам та Вашим родинам!

З повагою, Олександр МАРКУШИН, начальник КП «Ірпіньводоканал»,депутат Ірпінської міської ради

Дорогі ветерани, герої-переможці!

Вітаю вас зі Святом перемоги. Це свято для нас усіх пов'язане з весною, народженням та розквітом нового життя. Подвиг воїнів Другої світової непідвладний часу, як і безмежна наша вдячність усім, хто відстояв Батьківщину, виявив нездоланну мужність та незламність духу. Саме Вам завдячуємо свободою та мирним небом.

Ви знов сьогодні поряд з нами,
Та невблаганний плин років...
Гроза відлунює громами
В старих листах поміж рядків...
Умитий ранок зустрічає
Сімдесят другий мирний рік,
А друзі десь за небокраєм...
Лиш вічне полум'я палає,
Щоб душі зболені зігріть.

З повагою до Вас, Богдан Слюсаренко, депутат Ірпінської міської ради (від Коцюбинського)

ТАК БУЛО

У ЧАС ВОЄННОГО ЛИХОЛІТТЯ: цифри і факти Приірпіння

Анатолій ЗБОРОВСЬКИЙ, директор Ірпінського історико-краєзнавчого музею

Під час оборони

Фронт наближався до Києва. На початку липня 1941 року в районі Гостомеля пілот 36-ї авіадивізії молодший лейтенант Зайцев таранив німецький бомбардувальник. Двоє німецьких пілотів вистрибнули з парашутами, а двоє загинули.

11–12 липня поблизу Ворзеля було розгромлено танкову групу гітлерівців. Знамениті «катюші» вперше на території України завдали удару по ворогу поблизу Ірпеня в ніч на 2 серпня 1941 року. Батарея реактивних мінометів під командуванням старшого лейтенанта Тихона Небоженка знищила скупчення техніки і живої сили окупантів.

Але 19 серпня німці окупували Гостомель, 23 серпня – Ворзель і Бучу, а 24 серпня – Ірпінь.

Річка Ірпінь із заболоченою заплавою була серйозною перешкодою. До того ж на правому березі річки була розташована перша лінія оборони Києва із залізобетонними ДОТами. Однак німці прорвали фронт північніше і південніше і зімкнули кліщі. Війська Південно-Західного фронту опинилися в оточенні, з якого вирвалося небагато воїнів.

В Ірпені на розі вулиць Пушкінської і Надсонова фашисти влаштували концтабір. Полонені працювали на торфорозробці по 16 годин на добу за будь-яких погодних умов. Щодня помирало 5-12 військовополонених, а понад 50 було розстріляно охороною табору.

Підпільники і партизани

Німецькі окупанти зберегли колгоспно-радгоспну систему, яка була зручною формою експлуатації селянства.

Молодь вивозили на примусові роботи до Німеччини. Багатьох молодих людей врятував ірпінський лікар Михайло Михайлович Купрюхін. Він виписував їм фальшиві довідки про захворювання.

Тим часом розгорнулася підпільна і партизанська боротьба. У червні 1943 року секретарем щойно утвореного підпільного Києво-Святошинського райкому КП(б) У був призначений Василь Малишків, молодший лейтенант Червоної армії, який опинився в оточенні і продовжував боротьбу проти загарбників. У Гостомелі підпільників гуртував Андрій Смирнов. Підпільники діяли у Ворзелі, Ірпені та Бучі. Лікар Гостомельської лікарні Надія Солодюк ходила до лісу лікувати тяжко поранених партизанів. Підпільники вербували людей для поповнення партизанських загонів, роздобували для партизанів харчі і зброю, поширювали листівки.

Начальник ірпінської поліції Литвин перейшов на бік партизанів. Група партизанів під командуванням Якова Кузнеця ліквідувала поліцію в Гостомелі. Бучанка Марія Наконечна завербувала двох власовських офіцерів, які командували охороною залізничного моста на річці Буча. В умовлений час до мосту підійшла група підпільників і партизанів під командуванням Тарасова, і міст злетів у повітря. Власові перейшли до партизанів. Але коли прийшли радянські війська, то власовців розстріляли.

Група партизанів, очолена Петром Шльонським, із загону імені Міжнародного юнацького дня підірвала міст на річці Ірпінь у Мостищі. Окупанти шаленіли. У Ворзелі після тривалих катувань були вбиті підпільники Петро Трегубов, Ніна Білостоцька і її мама Марія Василівна, Іван Ситник. Всього у Ворзелі окупанти розстріляли 33-х громадян. Загинула зв'язкова підпільників Віта Камінська. У жовтні 1943 року окупанти спалили хутір Любку в лісі між Романівкою і станцією Біличі. Буквально напередодні визволення Ірпеня окупанти закатували юних зв'язкових підпільників Володю Козиря і Толю Хлистуна.

Визволення

Наш край від німецько-фашистських окупантів визволяли війська 1-го Українського фронту під командуванням генерала армії М.Ф.Ватутіна. Гостомель визволяли двічі. 13 жовтня радянські війська вступили в селище. Але наступного дня його знову захопили німці.

Прийняття присяги солдатом 74-ї стрілецької дивізії. 1943 р.

Про визволення Приірпіння свідчить довідка Центрально архіву Міністерства оборони СРСР від 6 травня 1977 року, в якій мова йде про дії 74-ї стрілецької дивізії. 5 листопада 1943 року частини дивізії захопили Мостище і приступили до форсування річки Ірпінь. 6 листопада 1943 року 109 стрілецький полк цієї дивізії визволив Гостомель. 7 листопада 78-й і 360-й стрілецькі полки 74-ї дивізії вигнали окупантів з Ірпеня і Бучі.

У повітряному бою над Мостищем був збитий і загинув Герой Радянського Союзу льотчик-винищувач В.К.Кулешов. Його ім'ям названо центральну вулицю села.

6 листопада 1943 року 70-а механізована бригада 3-ї танкової армії визволила селище імені Коцюбинського (нині Коцюбинське), а воїни 121-ї стрілецької дивізії того ж дня визволили Романівку.

У боях за визволення нашого краю загинуло 415 воїнів, зокрема Герой Радянського Союзу С.В. Папулов.

74 дивізія була поповнена багатьма чоловіками із Чернігівської області. Їх – ненавчених і не обмундированих (у цивільному одязі) кинули в бій. Внаслідок цього дивізія зазнала великих втрат.

950 наших земляків загинули в боях з ворогом. 25 вересня 1943 року в бою загинув командир артилерійської батареї, житель Ворзеля, лейтенант Василь Зайцев. Йому посмертно присвоєно звання Героя Радянського Союзу. Визволяючи білоруську землю, загинув смертю хоробрих командир батальйону капітан Володимир Зайцев. Його ім'ям названо вулицю в Ірпені.

Ще 24 березня 1944 року німецька авіація бомбила Ірпінь. Загинуло багато солдатів, які їхали на фронт.

Але вже розпочалася відбудова. І ось прийшла звістка про Перемогу!

Мало залишилося учасників Другої світової війни. Ми шануємо живих і тих ветеранів, хто залишив життя упродовж 72-х років після закінчення війни, тих, хто поліг на фронтах, наближаючи Перемогу ціною власного життя, і замучених у концтаборах та фашистських катівнях. Це наші предки. Ми бережемо пам'ять про трагедію і подвиги.

СОЛІДАРНІСТЬ
БЛОК ПЕТРА ПОРОШЕНКА

Зруйновані міста і села, родини і долі, горе, яке принесла на нашу землю Друга Світова, важко осягнути навіть нині, більш ніж через 70 років після її завершення.

Мужність та сила духу воїнів, що здобули перемогу. Жертовна праця жінок і дітей в тилу. Те, як вони разом піднімали Батьківщину з руїн – викликає подив і захоплення. Є прикладом для нас, тих, хто захищає і будує Україну сьогодні.

У ці пам'ятні дні з шаною пригадаєм загиблих воїнів, щиро подякуємо ветеранам, які поряд з нами.

Марія ШЕВЧЕНКО, голова фракції партії «Блок Петра Порошенка «Солідарність» в Ірпінській міській раді

Шановні ветерани!

Сердечно вітаю вас зі славним і дорогим всім нам святом, Днем Перемоги! Ви – наша гордість і слава. Велич вашого подвигу непідвладна часові. Земний уклін вам і найглибша вдячність! Прийміть побажання щастя і добра, здоров'я і бадьорості духу на довгі роки, незгасної любові рідних та близьких, всього українського народу. Бажаю мирного неба, ясного сонця та всього найкращого!

І живуть у пам'яті народу
Його вірні дочки і сини,
Ті, що не вернулися з походів
Грізної, великої війни.
Їх життя, їх помисли високі,
Котрим не судилось розцвісти,
Закликають мир ясний і спокій,
Як зіницю ока, берегти.
(В. Симоненко)

З повагою до Вас, Олена СЕВАСТЬЯНОВА, депутат Ірпінської міської ради

Олександр Ізугенєв – ЛІТОПИСЕЦЬ ПЕРЕМОГИ

Усе на світі, на превеликий жаль, тьмяніє, задавнюється і забувається. До Дня Перемоги пролягла відстань у 72 роки. На щастя, є допитливі люди, котрі доносять Пам'ять. Це завдяки їм ми знаємо про радісні миті Перемоги и про її моторошну ціну.

Підготував Володимир КОСКІН

І діти, як дорослі

У 1943 р. в Ірпені на розі вул. Жовтневої (нині – Северинівська) і 9-ї Лінії гітлерівці стратили двох школярів – Анатолія Хлистунова і Володимира Козиря. Вони були рідними братами по матері. До Другої Світової війни хлопці вчилися в ірпінській середній школі №1. Анатолій у шостому, а Володимир у четвертому класах. Це були здібні, працьовиті хлопчаки, які гаряче любили Батьківщину.

Командувач 3-ї танкової армії генерал-лейтенант танкових військ П. С. Рибалко (звільняв Ірпінь) серед воїнів-танкістів.

Анатолій і Володимир були пов'язані з партизанами. У їхньому домі бувала партизанська розвідниця Рита Камінська. Батько хлопців до війни працював агрономом у Дмитрівському радгоспі Києво-Святошинського району, а коли почалася війна – пішов захищати Батьківщину і загинув у бою. Мати працювала у промартілі ім. Жданова. За підозрою у зв'язку з партизанами була заарештована карателями. Не добившись визнання, її звільнили. Це було зроблено з двох причин: перша – есесівці знали, що після тортур вона довго не протягне і, друге – в гестапо надійшла заява від сусідів громадянки Козир про те, що Ганна Василівна Козир (так звали матір піонерів) дуже чесна людина і з партизанами зв'язків не має. Після тортур Ганна Василівна захворіла на туберкульоз і померла.

Дізнавшись ці подробиці про школярів Анатолія і Володимира, профспілка ірпінського автопарку та колектив ухвалили рішення про увічнення пам'яті героїв-підлітків. Замовили для могили обеліск, металеву огорожу, які були встановлені на могилі юних патріотів.

Злочин за злочином…

Від фашистської кулі в Ірпені загинув ще один піонер, Михайло Знаменський. Його могила потребує упорядкування.

Влітку 1942 року німці в селищі Ворзель по-звірячому замучили двох патріоток – мати і доньку Білостоцьких. Про це знають старожили Ворзеля. Ще в 50-х роках ворзельською радою депутатів було ухвалено рішення щодо найменування однієї з вулиць Ворзеля іменем Білостоцьких.

В Ірпені було розстріляно вісім депутатів селищної ради, яких городяни обирали багато разів.

У червні 1941 року, коли почалася війна, всі юнаки (понад 20 хлопців) випускного класу Ірпінської СШ №1 добровільно пішли на фронт. Додому після війни з них ніхто не повернувся. Всі загинули як герої на полі брані.

Есесівці в 1943 році поблизу с. Романівки спалили хутір Любки, що складався з дванадцяти дворів, а жителів зв'язали колючим дротом, відвели від хутора і розстріляли. Серед розстріляних були дві вагітні жінки.

В Ірпені більше 30 років працював лікарем Михайло Михайлович Купрюхін. Це був чудовий лікар і прекрасна людина. На фронтах Другої світової війни загинули його два сина. Сам же Купрюхін не зміг евакуюватися і продовжував лікувати в Ірпені. У роки окупації показав себе безстрашним патріотом. Багато молодих людей він врятував від угону в гітлерівську Німеччину, допомагав радянським військовополоненим здійснювати втечі. Коли Купрюхін помер (в 1949 році), тисячі жителів Ірпеня та інших сіл прийшли з вінками і квітами, щоб віддати останню шану покійному. Жіноча рада міста ухвалила рішення (1965 р.) клопотати перед міською радою про перейменування вул. Садової, де жив Купрюхін, на вул. Купрюхіна.

На території Ірпінської міськради в 1941–1943 рр. німцями розстріляно близько 50 осіб. Прізвища їх відомі. Це були найкращі люди нашого міста.

«Залишаю вам своє ім'я»

Викладені факти не вичерпують усіх випадків і постатей, що й дотепер підлягають увічненню. Саме на цьому колись наполягав полковник Олександр Петрович Ізугенєв. Саме він з однодумцями пропонував біля входу на Ірпінське кладовище поставити пам'ятну плиту і на ній викарбувати прізвища закатованих і розстріляних.

Олександр Ізугенєв був із тих подвижників, які відроджували пам'ять про героїв і полеглих. Великою мірою завдяки його зусиллям вийшли у світ два машинописних альманахи «Перемога». Ізугенєв розшукав і опитав сотні свідків, воскресив із забуття безліч героїчних доль і прізвищ.

Народився Олександр Петрович в 1900 році в місті Сенгілеї Ульяновської області. Змалку пізнав безвихідну нужду. Йому було всього 8 років, коли він втратив матір. Із трьох дітей Саша був старший. І пішов у люди. Працював у місцевого поміщика ціле літо підпаском – за сатинову сорочку, потім – у купців, потім – на Волзі на буксирі, а далі на будівництві цементного заводу.

У грізні роки війни він захищав Очаків, Севастополь, а потім з боями визволяв рідну землю від фашистських загарбників. Звільняв Україну, форсував Дніпро (на ділянці Корсунь-Шевченківського напрямку), Західний Буг, звільняв Польщу, брав участь у Віслo-Одерській і Берлінській операціях, а потім зі своїм 127-м прикордонним полком вийшов на Ельбу.

Був нагороджений багатьма бойовими медалями та орденами. Після війни ще служив у прикордонних військах.

Врешті осів в Ірпені. Цілком віддався громадській роботі, вихованню молодого покоління.

Активно займався питаннями охорони пам'яток.

Олександр Ізугенєв був із тих подвижників, які відроджували пам'ять про героїв і полеглих. Великою мірою завдяки його зусиллям вийшли у світ два машинописних альманахи «Перемога». Ізугенєв розшукав і опитав сотні свідків, воскресив із забуття безліч героїчних доль і прізвищ.

Написав (але не встиг видати) мемуари про Велику Вітчизняну війну, про те, як зі своїми прикордонниками прийняв на себе перший удар німецьких полчищ.

Багато сил та енергії Олександр Петрович віддав особистому фіксуванню спогадів учасників Другої Світової та Громадянської воєн, свідчень партизанів і підпільників.

Склав Олександр Петрович й історію Ірпеня: «Ірпінь вчора, сьогодні, завтра». Ці матеріали були використані для написання історії Ірпеня в 26-томному виданні «Історія міст і сіл Української РСР».

Як свідчать ветерани-ірпінці, з Ізугенєва енергія била ключем до останніх днів його життя. Помер Олександр Петрович 13 квітня 1981 року.

Одна з вулиць Очакова в 1984 р. була перейменована на честь Ізугенєва (він звільняв Очаків). Ірпінь свого літописця не відзначив.

Незадовго до смерті (за свідченням дружини Анни Григорівни) Олександр Петрович зібрав усіх дітей-онуків і сказав: «Я відчуваю, що дні мої полічені, може, я протягну ще місяць або два, а може, це неминуче трапиться сьогодні або завтра, тому вислухайте мене. Я не залишаю вам ніякого багатства, але я залишу вам своє добре ім'я, дивіться, бережіть його і нічим не забрудніть. Живіть, як жив я».

Запрошуємо на заходи!

9:00 – Відкриття меморіальної дошки на Алеї Героїв АТО (вул. Котляревського)

10:00 – Урочисте зібрання на Алеї Слави (вул. Центральна)

Центральна площа (вул. Шевченка)

11:00 – Мистецький марафон загальноосвітніх закладів та творчих колективів міста

16:00 – Музичні вітання вихованців Ірпінської дитячої музичної школи

18:00 – Концерт Заслуженої артистки України Руслани Якобінчук та ансамблю «Дивограй»

19:00 – Музичні вітання ЕЛІЕН МАК та учнів мистецької студії «Мак»

20:00 – Концерт Київського академічного муніципального духового оркестру

Мікрорайон Романівка (ДОТи)

12:00 – 15:00

Концертно-розважальна програма

ВИПЛАТА ВЕТЕРАНАМ ДО ДНЯ ПЕРЕМОГИ

Виплата разової допомоги, передбаченої Законами України «Про статус ветеранів війни, гарантії їх соціального захисту» і «про жертви нацистських переслідувань» у 2017 р.

Відповідно до постанови Кабміну від 05.04.2017 №223 «Деякі питання виплати у 2017 р. разової грошової допомоги, передбаченої Законами України "Про статус ветеранів війни, гарантії їх соціального захисту" і "Про жертви нацистських переслідувань"» установлені виплати разової грошової допомоги до 5 травня, у таких розмірах:

1) інвалідам війни та колишнім малолітнім (яким на момент ув'язнення не виповнилося 14 років) в'язням концентраційних таборів, гетто та інших місць примусового тримання, визнаним інвалідами загального захворювання, трудового каліцтва та з інших причин: **I групи – 3500 грн; II групи – 3100 грн; III групи – 2700 грн;**

2) учасникам бойових дій та колишнім неповнолітнім (яким на момент ув'язнення не виповнилося 18 років) в'язням концентраційних таборів, гетто, інших місць примусового тримання, а також дітям, які народилися у зазначених місцях примусового тримання їх батьків, – 1200 грн;

3) особам, які мають особливі заслуги перед Батьківщиною, – 3500 грн;

4) членам сімей загиблих та дружинам (чоловікам) померлих інвалідів війни, дружинам (чоловікам) померлих учасників бойових дій, учасників війни і жертв нацистських переслідувань, визнаних за життя інвалідами загального захворювання, трудового каліцтва та з інших причин, які не одружилися вдруге, – 600 грн;

5) учасникам війни і колишнім в'язням концтаборів, гетто, інших місць примусового тримання, особам, які були насильно вивезені на примусові роботи, дітям партизанів, підпільників, інших учасників боротьби з націонал-соціалістським режимом у тилу ворога – 500 грн.

РОСЛИНИ – РОЗУМНІ?

Людина досягла б значно більшого, якби, борючись за врожай, скористалася природними методами, до яких вдається рослина. Головне ж, обійшлася без шкоди для власного здоров'я.

Наталія ОКОЛІТЕНКО, письменниця, доктор біологічних наук, гранд-доктор філософії

Венерина мухоловка заточує у пастку, якщо двічі торкнутися до її крихітних волосків

У 1699 р. священик Андрес де Авенданьо натрапив у джунглях Гватемали на грандіозне місто. Не маючи можливості проникнути до нього крізь тропічні зарості, лишив його, немов непрочитану книгу, і вдруге її через 150 років розкрив губернатор гватемальського департаменту Петен Амбросіо Тут.

Найбільше місто індіан майя – Тікаль, що занепало близько 800 р., має храмовий комплекс, розташований на цоколі площею один гектар й оточений височезними пірамідами. Вимощені вулиці, п'ять великих архітектурних комплексів, пов'язаних між собою проспектами, понад три тисячі будинків, споруджених навколо зведених раніше, безліч стел та олтарів, обсерваторія... Жерці майя добре зналися на астрономії, досить точно передбачали сонячні затемнення, на медицині – вміли робити навіть трансплантацію черепа, створили піктографічний кам'яний літопис.

І все-таки ця колосальна цивілізація загинула, величезні міста, в які вкладено колосальну людську працю, спорожніли... Причин, як це буває з історичним процесом, можна назвати кілька, але в кінцевому підсумку всі вони зводяться до однієї...

Майя вважали, що боги виліпили їхніх пращурів із кукурудзяної каші, потім тричі знищували своє творіння, аж доки підібрали надійніший матеріал – зробили людей із плоті і крові. Кукурудза в історії майя відігравала куди більшу роль, аніж вони про те здогадувалися.

«Дім, який побудував Джек»

Усі розкоші цивілізації майя трималися на праці хліборобів, яким – так здебільшого й водиться – щонайменше перепадало від її благ. Селяни випалювали джунглі, кілька років обробляли оголену землю, а потім кидали виснажену ділянку й освоювали іншу, звичайно ж, далі від міста. І врешті не стало сенсу долати величезні території від поля до убогої хижки на околиці.

Чому ж грунти втомлюються? Не тільки через те, що виснажуються їхні живлющі сили – все набагато складніше.

Жодна жива система не може існувати без того, щоб не виносити за свої межі непотрібні їй речовини. У рослин такі речовини називаються колінами. Однак непотрібне одному може виявитися бажаним іншому, ось і приєднуються до першого, хто зайняв територію, ті, кого такий сусід влаштував, а насіння рослин, які не сприймають грунтових колінів, може лежати роками не проростаючи. Це та причина, чому волошки так любо синіють на житньому полі – без цих будяків врожаї нижчі, – а гвоздики на міських клумбах воліють рости в гордій самотності. На рівні хімічних речовин наші зелені сусіди ніби промовляють один до одного: «Шукай собі іншого місця» або ж: «Ласкаво просимо до нашого товариства, разом нам буде добре». Академік НАН Андрій Гродзинський назвав це явище «впізнанням» одних рослин іншими. Щось подібне спостережено й між людьми, лиш називається воно психологічною сумісністю чи несумісністю, яка переходить у дружбу або безпричинну ворожнечу. «От не подобається мені він», – можна почути часом. А чому? Конкретної відповіді не буде. Не подобається, та й годі.

Світ нашої планети – це одна складна мозаїка із цілком автономних сукупностей різних організмів, які називаються екосистемами. Формуються вони так. Спочатку з'являється якась панівна рослина – така собі зелена королева, що починає створювати власну державу. Приводить свій «почет» – рослини, яким корисні її коліни; за ними тягнуться комахи, які ті рослини запилюють; далі – птахи, які тих комах ловлять; звірі, що полюють на птахів; звірі, що полюють на звірів, які полюють на птахів; врешті, «дрібний обслуговуючий персонал» – черв'яки, слимаки, жуки-гнойовики, різні мікроорганізми.

Одні складники екосистеми живуть тисячі років (є такі дерева), інші – кілька хвилин (мікроорганізми), однак, досягнувши рівноваги, сама співдружність може не змінюватися століттями. У ній є своє внутрішнє середовище, де кожен або починає якийсь необхідний для загалу процес, або ж становить його проміжну чи завершальну ланку. Досить її вилучити, щоб рухнуло все.

Проте минає час, і поживні речовини в грунті можуть вичерпатися, що поставить під загрозу цілу співдружність. Щоб цього не сталося, заздалегідь відбувається «регуляція на вищому рівні» за допомогою колінів. У малих дозах вони стимулюють ріст рослин, а у великих стають згубними, навіть для тих, хто їх виділяє, бо висмоктують із протоплазми воду. Бачили, як в'януть і гинуть сільськогосподарські культури або ж квіти на щедро зволоженому грунті? Це тому, що він перенасичений колінами. Панівна рослина, «рослина-організатор» екосистеми, починає сама себе виживати, а водночас і всіх, хто біля неї добре почувався.

У природі ніяке місце порожнім не буває: на звільненому грунті оселяються інші рослини, а разом із ними інші комахи, інші птахи, інші звірі, які полюють на птахів... Словом, ситуація як в англійській пісні про «дім, який збудував собі Джек». Якщо це природний процес, то він відбувається поступово й гармонійно. Та біда, коли ту гармонію штучно порушено: тоді у світ, де все добре одне до одного припасоване, може вдертися агресивна рослина й вижити своїми колінами місцевих, відтак і змінити ситуацію. Як правило, на гірше.

Продумано до дрібниць

Споконвіку існує практика землеробських систем – сіяння однієї культури після іншої сівозміни, щоб запобігти втомі грунту.

Але нащадки тих, хто був зліплений із кукурудзяної каші, не знали, що сіяти кукурудзу по кукурудзі не можна. Це й вирішило долю цілої цивілізації.

Статеве розмноження в рослин відкрив Карл Лінней, і тодішнє суспільство це так шокувало, що у пресі висловлювалися сумніви, чи пристойно панночкам дарувати букети квітів. Втім, невдовзі заспокоїлися на сентенції «кожен розуміє в міру своєї зіпсованості». Люди дивуються вигадливості зелених друзів у їхньому прагненні продовжити рід і досі.

Не будемо вдаватися в тонкощі дуже непростого процесу запилення. У кожної рослини пилкові зерна мають свої особливості, які багато що можуть розповісти вченим. Наприклад, коли Міжнародна наукова комісія досліджувала покров Ісуса Христа – Туринську плащаницю, то було знайдено пилкові зерна рослин із берегів Мертвого моря. Це засвідчило, що полотно було виткано саме там.

Є рослини, схильні до самозапилення, однак тоді потомство не дає бажаної генетичної різноманітності, а тому природа прагне, щоб у цьому процесі брали участь інші рослини того ж самого виду. І тут діють ті ж самі фактори, які утверджують багатство нашого світу: вітер, вода, комахи й тварини. І які ж цікаві «інженерні рішення» при цьому трапляються! Особливо це стосується комах.

Що означають яскраві плями та штришки при основі пелюстки, які надають цьому чудовому витвору природи художньої завершеності? Це «дороговкази» до нектару, й з'являються вони тоді, коли пилок визрів. Для «небажаних гостей» передбачено відлякувальні липкі стрічки на стеблах та квітконіжках і різні «пастки». А для «жаданих» рослин влаштовують додатковий комфорт – вирости-сидіння, з яких зручно збирати нектар.

Серед наших зелених сусідів є й такі, що вдаються до зовсім неприйнятних з погляду людської моралі методів – обдурюють комах. Так, квітка однієї з орхідей-черевичків – має форму хатнього капця і пахне ваніллю. Спокушені цим ароматом бджоли залазять всередину квітки, а вибратися можуть лише через вузький лаз, дорогою вимастившись у пилок. Трапляється, їм не вдається звільнитися з пастки, й вони гинуть у красивій в'язниці, бо ж нектару там немає.

Аронник «гуманніший», хоч і не менш підступний. Його суцвіття приваблюють мух запахом гнилого м'яса й не випускають, аж доки вночі не відкриються чоловічі квітки й не висиплять пилок на спини комах. Коли розмноження гарантоване, сторожові волосинки в'януть – і мухи вільні.

Часом стосунки між квіткою і комахою справляють враження цілком осмислених дій... Так, мексиканську юку – рослину з гарними білими квітами, яку можна побачити в наших садах, запилює міль прокуба. Вона відкладає яйця в квітку, й гусінь живиться недозрілим насінням юки, залишаючи його достатньо для розмноження рослини. Перш ніж відкласти яйце, прокуба забирає пилок, скачує його в кульку і з таким «посагом» притримуючи його хоботком, летить до іншої квітки. Так міль спочатку відкладає яйця, а потім головою заштовхує пилок у ямку на приймочці.

Якось Чарлз Дарвін зацікавився, чому червона конюшина на полях не дає плодів. Селяни це пояснили тим, що всі відданиці у їхньому краї гарні і вчасно виходять заміж. Така відповідь здивувала вченого; вивчивши будову квітки конюшини, він зрозумів, у чому справа. Цю рослину можуть запилювати лише джмелі – у бджіл не досить довгий хоботок. Джмелині ж стільники поїдають польові миші, ворогом яких, своєю чергою, є коти. Їх найбільше полюбляють утримувати жінки, які втратили надію на влаштування сімейного життя. Отже, врожай насіння конюшини, яке на ринку дуже дороге, залежить від кількості таких панянок.

Цей логічний ряд сучасники Дарвіна сприйняли як веселий курйоз, однак життя підтвердило його справедливість.

До речі, стосунки в конюшини із джмелями непрості. Ці комахи не квапляться лізти у квіткову трубочку, воліють добувати нектар, прокушуючи її. Та, виявляється, і на такий «розбій» є рада: рослина виділяє солодку краплинку назовні, вона приваблює мурах, ті ж дають відсіч ледачому конкуренту. Ботанік В. Назаров детально описав, як джміль кілька разів приступався до конюшини, та, нещадно обкусаний, мусив залізти в квітку так, як належить. От і сумнівайся після цього у розумі рослин!

Вміє постояти за себе

Хоч би яка ненажерлива гусінь напала на гай, а до катастрофи справа ніколи не доходить. Рослини різко підвищують у своїх листках кількість гірких речовин – танинів – і зганяють ворога до кінців молодих пагонів, а там його видзьобують птахи. Минає якийсь час – і ліс стає ще пишнішим. Те ж саме відбувається з африканською акацією, коли до неї підходить стадо антилоп куду. Трохи похарчуватися собою дерева дозволяють, та коли непрохані гості перебирають міру – вони менше як за годину подвоюють кількість танинів, і тварини, набивши шлунок, гинуть від голоду, бо перетравити поживу не можуть.

«Що це воно таке, що у мене колорадський жук всю картоплю об'їв, а у вас вона ціла?» – бува, дивуються господині. І допитуються: «Чим ви її прискали?».

А нічим. Самі рослини в останньому пориві до життя виробили газоподібний метилжасмонат, завдяки якому утворюються ферменти, що роблять листя неїстівним. Процес цей потребує часу – тому так важливо послати своїм сородичам на сусідніх ділянках сигнал тривоги, щоб вони приготувалися до атаки комах.

Понад те: всіяний червоними личинками картопляний кущ вміє покликати на допомогу хижих клопів, які залюбки ласують тими личинками. Кущ без колорадських жуків клопа не цікавить, а сідає він на ті рослини, які точно вказують на джерело небезпеки. Що точніша інформація, послана мовою хімії, то більше шансів врятуватися.

Людина досягла б значно більшого, якби, борючись за врожай, скористалася природними методами, до яких вдається рослина. Головне ж, обійшлася без шкоди для власного здоров'я.

Тест на любов

Мозку в рослин шукати годі, однак нагромадилося безліч спостережень про те, що рослини якимось чином уловлюють психологічний стан людини.

Відомо ж, що навіть щепу не можна брати в будь-кого і будь-як – тільки в доброї людини й від щирого серця, інакше – засохне. В одних город родить, бо в нього «легка рука», а іншим і добрива не допомагають. Тицьнутий із роздратуванням букет квітів зав'яне одразу. Чи це підтверджується експериментом?

Під час досліджень у Вищій школі ім. Вейєнштефена 48 садівників-аматорів одержали по шість саджанців помідорів кожний. Трьом із них належало вирощувати з любов'ю, а іншим – байдуже поливати та угноювати. «Виявилося, що томати, вирощені з любов'ю, принесли в середньому на 22,2% більше врожаю», – повідомив професор Манфред Хоффман. Ймовірно, рослини тонко реагують на інформаційні сигнали, матеріальним носієм яких є надслабкі електромагнітні поля. Ми теж інтуїтивно, як нам здається, сприймаємо настрої тих, із ким маємо справу.

Вряди-годи надходять повідомлення про те, що рослини цілком спроможні на емоції. Так, Клів Бактер – спеціаліст з аналізу результатів детектора брехні – підключив електроди цього пристрою до драцени, яка прикрашала його кабінет, перед тим поливши її. Крива, яку викреслив детектор брехні, засвідчила, що рослина охоплена радісним збудженням. Тоді вчений вирішив припекти листок – і не встиг запалити сірника, як стрілка показала, що драцена охоплена панікою.

Прагнучи продовжити експеримент, Бакстер попросив студента вирвати з коренем та розтоптати іншу драцену, що той і зробив. Звідтоді, коли цей хлопець заходив до кабінету, рослина, яка лишилася живою, виявляла явні ознаки страху.

Повідомлення Бакстера науковий світ не сприйняв. Причиною того є тільки стандарти наших уявлень про навколишній світ. Погодьтеся: не хотілося б, щоб наші зелені друзі, котрим ми зобов'язані життям, брали участь у стражданнях, яких так багато на нашій планеті. Адже їм дістається найбільше, хоч вони на те й не заслуговують.

Отакої!

Вміння рослин постояти за себе дослідили американські вчені Девід Роудс і Гордон Орайєнс, спостерігаючи за березами і вербами. Щодесять років на них нападають шкідники: маючи намір поживитися, вони незабаром пропадали від білкового недоїдання. Найцікавіше, те ж саме відбувається на лісових ділянках, до яких шкідники ще не встигли приступитися.

Між іншим:

Переселившись на новий континент до Австралії, європейці привезли з собою велику рогату худобу, овець і вирішили жити так, як звикли в себе на батьківщині: корів тримати неподалік житла, щоб на ніч заганяти до кошар. Та незабаром пасовище вкрилося кизяками. Висохши під палючим сонцем, вони зберігалися роками, не даючи рости траві. Люди мусили все далі й далі відганяти худобу, лишаючи за собою зіпсовані луки. Чим не ситуація з цивілізацією майя? Із того клопоту дехто почав подумувати, чи не повернутися йому до Європи, де коров'ячий гній – цінне добриво. На щастя, хтось знайшов оптимальне рішення: з черговим пароплавним рейсом було доставлено до Австралії кілька контейнерів жуків-гнойовиків. Після цього тваринництво на материку розквітло. Ось що таке рівновага екосистеми!

СМАЧНО І ПРОСТО

САЛАТИ ІЗ СИРОГО БУРЯКА

Як ви ставитеся до сирих овочів? Чи включаєте ви ці продукти у свій раціон? Звичайно, багато хто може назвати ці питання риторичними. Адже мало кому прийде в голову піддавати термічній обробці свіжі огірки, помідори, капусту та інше.

Але цими овочами не обмежуються ті, хто піклується про те, чи отримує організм необхідний запас вітамінів на добу. Идеться ще й про буряк. Незважаючи на те, що салати з сирого буряка їдять небагато, ці страви все ж мають місце бути і до всього іншого вони дуже корисні і мультивітамінні.

Салат із сирого буряка

Найбільш поширений, корисний і простий салат із сирого буряка. Його можна приготувати за лічені хвилини, а смак чудово урізноманітить обід і навіть вечерю. Таку легку страву подавайте до жирного м'яса, це сприятиме поліпшенню перетравленню важкої їжі.

Інгредієнти:

- буряк – 1 шт.;
- горіхи – 100 г;
- часник – 3 зубчики;
- морква – 1 шт.;
- майонез (домашній або сметана) – 3 ст. л.

Приготування

Хоч у рецепті і вказується по одній штуці буряка і моркви, але зважайте на розмір овочів: якщо вони невеликі, то можна брати і по два овочі. Очищаємо моркву і буряк від шкірки, натираємо на тертці. Перемішуємо, а в отриману овочеву суміш розчавлюємо часник.

Салат із сирого буряка з яблуками

Інгредієнти:

- буряк – 1 шт.;
- лимонний сік – 3 ст. л.;
- яблуко – 2 шт.;
- мед – 1 ст. л.;
- олія (горіхова, оливкова, лляна тощо) – 1 ст. л.;
- свіжа зелень – кріп, базилік, петрушка.

Приготування

Рецепт гранично простий, але при цьому він багатий на вітаміни і дуже приємний на смак. Отже, яблука з буряком натираємо на тертці, після злегка збризкуємо їх лимонним соком і медом, залишаємо на кілька хвилин. Поливаємо обраною олією салат і додаємо сіль і зелень.

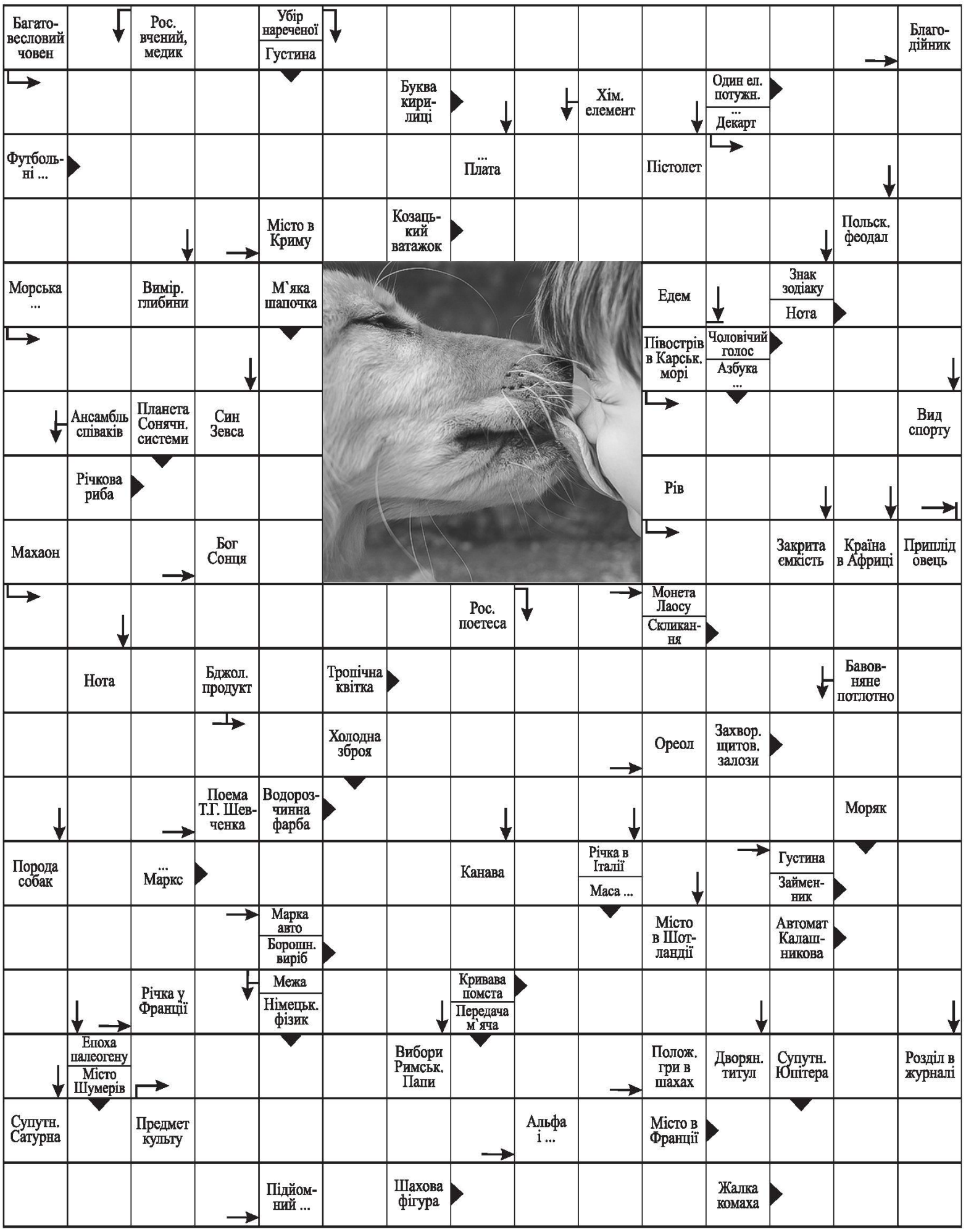

АСТРОЛОГІЧНИЙ ПРОГНОЗ на 8–14 травня 2017 року

ОВЕН (21.03–20.04)

Фатальні зміни у вашому житті можуть одержати заданий напрям у понеділок. У середині тижня повернення старих покровителів допоможе вам в справах. Друзям подаруйте неділю.

ТІЛЕЦЬ (21.04–21.05)

У середині тижня все потрібне приходитиме до вас обхідними шляхами. Мрії здійсняться в четвер. В п`ятницю зосередженість і працьовитість допоможуть вам досягти успіху.

БЛИЗНЮКИ (22.05–21.06)

У понеділок поспішайте будувати плани по роботі і оздоровленню організму. Покровитель допоможе в роботі у четвер. У вихідні уникайте конфліктів.

РАК (22.06–23.07)

На початку тижня будь-яку ініціативу вищих ви можете обернути собі на користь. Пильність не зашкодить у п`ятницю. Усамітніться у вихідні.

ЛЕВ (24.07–23.08)

Знайти творчі рішення в отриманні вже зароблених грошей ви здатні у понеділок. З вівторка можна сміливо рватися в бій в будь-яких справах. Подорожуйте в неділю.

ДІВА (24.08–23.09)

У понеділок поверніться до проблем з партнерами, договорами, здоров`ям. У середині тижня гроші можуть звалитися на вас несподівано. Не перевтомлюйтеся у вихідні.

ТЕРЕЗИ (24.09–23.10)

З вівторка активно завершуйте заплановані справи. У четвер таємний покровитель надасть вам допомогу. В неділю виходьте «в люди».

СКОРПІОН (24.10–22.11)

У середині тижня робота несподівано знайде вас. Сімейні «розборки» з п`ятниці негативно позначаться на відносинах.

СТРІЛЕЦЬ (23.11–21.12)

У середині тижня ви можете несподівано одержати термінову, вигідну роботу. З п`ятниці будьте пильні в дорозі.

КОЗЕРІГ (22.12–20.01)

У понеділок прокладіть шлях до здійснення бажання вчитися. У вівторок і середу на вас чекають приємні сімейні сюрпризи. Будьте здорові у вихідні.

ВОДОЛІЙ (21.01–19.02)

Помрійте про пристойні заробітки у понеділок. У четвер може вирішитися давно хвилююче питання з житлом. В п`ятницю і вихідні в сімейних драмах прийміть спокійну, ділову позицію.

РИБИ (20.02–20.03)

На початку тижня будьте уважні до своїх близьких. У четвер вигідна робота порадує вас. З п`ятниці займіться зміцненням здоров`я.

Вітаємо з днем народження!

Віру Григорівну КУЗЬМЕНКО,
головного спеціаліста загального відділу

Нехай цвітуть під небом синьооким
Ще довго-довго дні й літа,
А тиха радість, чиста і висока,
Щоденно хай до хати заверта!
Бажаємо здоров'я, сонця у зеніті,
Любові, доброти і щастя повен дім,
Нехай у серці розкошує літо
І соняхом квітує золотим.
Хай постійний успіх, радість і достаток
Сипляться до вас, немов вишневий цвіт,
Хай життєвий досвід творить з буднів свято,
Господь дарує довгих-довгих літ!

Виконавчий комітет Ірпінської міської ради

Вітаємо з днем народження!

Ніну Вікторівну ГРУДНІЦЬКУ
Григорія Денисовича ВОЛЧКОВА
Івана Дем'яновича ШКАНДРАТОВА
Антоніну Григорівну РАДІОНОВУ
Людмилу Василівну ТУЛУНЖУ

Хай прекрасним цвітом шлях життя рясніє,
Сповнюються завжди заповітні мрії.
Як вода джерельна, будьте ви здорові,
Хай сіяють очі, не хмуряться брови,
Хай палають в серці почуття високі,

Рада інвалідів війни, збройних сил та учасників бойових дій

Вітаємо!

7 травня 80-річний ювілей святкує

Ігор Євгенович ЛЮДИНО.

Повиростали учні, як квіти у дворі.
І 80-річчя вже стало на порі.
Не збавилось любові, не збавилось тепла,
Мудріше стало слово, щирішою душа.
Дозвольте ж привітати Вас з ювілеєм щиро,
І щастя побажати, і спокою, і миру!

Колеги 80–90-х років

ВІЗЬМІТЬ ДО УВАГИ

Графік відключення електроенергії у Приірпінні з 3 по 31 травня

У зв'язку із плановими роботами та капітальними ремонтами можливі такі відключення світла в населених пунктах Ірпінського району у травні 2017 року:

3 травня з 8:00 до 17:00

В Ірпені можливі відключення на вул. Гуцала, Кочура, Личака, Озерній, Троїцькій, Громадянській.

4 травня з 8:00 до 17:00

В Ірпені можливі відключення на вул. Центральній, Курортній, Мінеральній, 8-го Березня, Соборній.

В с. Мощун буде проводитися розчистка траси повітряної лінії, можливі відключення на вул. Леніна.

5 травня з 8:00 до 17:00

В Ірпені можливі відключення на вул. Северинівській, 9-та Лінія, Покровській.

8 травня з 8:00 до 17:00

В Ірпені можливі відключення на вул. Підгірній, Озерній, Личака.

10 травня з 8:00 до 17:00

В Ірпені можливі відключення на вул. Пісочній, 1-й Лінії, Квітковів, Озерній, Троїцькій, пров. Громадянському.

11 травня з 8:00 до 17:00

В Ірпені можливі відключення на вул. Озерній.

В Бучі можливі відключення на вул. Артема.

12 травня з 8:00 до 17:00

В Ірпені можливі відключення на вул. Громадянській, Гончара, 11-й Лінії, Северинівській, 74-й Стрілецькій дивізії, Ав. Антонова.

15 травня з 8:00 до 17:00

В Ірпені можливі відключення на вул. Мінеральній.

У Гостомелі можливі відключення на вул. Леніна.

16 травня з 8:00 до 17:00

У Гостомелі можливі відключення на вул. Леніна, Новій, Бучанське Шосе.

У с. Мощун можливі відключення на вул. Леніна.

17 травня з 8:00 до 17:00

В Ірпені можливі відключення на вул. Гуцала, Кочура, Личака, Озерній, Троїцькій, Громадянській.

19 травня з 8:00 до 17:00

В Ірпені можливі відключення на вул. Котляревського, Гостомельське Шосе, 9-а Лінія, Полтавській, Покровській, Озерній, Троїцькій, пров. Громадянському.

22 травня з 8:00 до 17:00

В Ірпені можливі відключення на вул. Гуцала, Кочура, Личака, Озерній, ПТроїцькій, Громадянській.

23 травня з 8:00 до 17:00

В Ірпені можливі відключення на вул. Центральній, 8-го Березня, Соборній, Мінеральній, Громадянській.

24 травня з 8:00 до 17:00

В Ірпінь буде проводитися капітальний ремонт та розчистка траси повітряної лінії, можливі відключення на вул. Северинівській, 9-й Лінії, Покровській, Озерній.

25 травня з 8:00 до 17:00

В Ірпені можливі відключення на вул. Підгірній, Озерній.

26 травня з 8:00 до 17:00

В Ірпені можливі відключення на вул. Пісочній, 1-й Лінії, Квітковій.

29 травня з 8:00 до 17:00

В Бучі можливі відключення на вул. Артема.

30 травня з 8:00 до 17:00

В Ірпені можливі відключення на вул. Гончара, 11-й Лінії, Северинівській, 74-ї Стрілецької дивізії, Ав. Антонова.

31 травня з 8:00 до 17:00

У Гостомелі можливі відключення на вул. Леніна.

За повідомленням «Київобленерго»

НА ДОПОМОГУ ПЕРЕСЕЛЕНЦЯМ

У Громадському центрі по роботі із внутрішньо переміщеними особами в Ірпені реалізовується проект «Медичний Центр».

У його рамках відбуваються різноманітні благодійні заходи для переселенців, для сімей загиблих воїнів АТО, для багатодітних сімей і одиноких матерів Ірпеня і Бучі. Для учасників цих заходів передбачено три безкоштовні сеанси масажу.

Також у Центрі можна отримати інші безкоштовні послуги: послуги психолога, консультації сімейного лікаря, навчальні програми.

Запис проводиться у Громадському центрі, за адресою: Ірпінь, вул. Покровська, 2.

Організатори і партнери проекту: Благодійна організація «Фонд громади міста Буча», БО «Фундація добрих справ» та Медичний центр «Ангелія» (м. Київ).

Підтримайте тих, хто бідніший від вас!

В Ірпінському Товаристві Червоного Хресту тисяча людей знедолених, немічних, вбогих, які будуть щиро вдячні за допомогу продуктами, засобами гігієни, взуттям, коштами, ліками тощо.

З миру по нитці – голому сорочка. Нехай Бог сторицею вертає Вам витрачене на немічну людину!

Рахунок для пожертв: 26001000031804 у ПАТ «Укрсоцбанк», МФО 300023 ЄДРПОУ код 00434230, м. Київ, Київська обласна організація Товариства Червоного Хреста України, призначення платежу – для Ірпінського регіону згідно з листом №7 без ПДВ.

Наша адреса: Київська обл., смт Гостомель, вул. Свято-Покровська, 141-п.

Медико-соціальний центр Товариства Червоного Хреста.

Прийом:
Пн – ср, пт: 10:00 – 14:00.
Чт: 13:00 – 17:00.

Голова Ірпінського Червоного Хреста В.В. ЗАБАРИЛО

Народний календар

5–11 травня

Травень символізує буйний ріст трав. Вважають, що назва «май» суто українського походження. На Україні під цим словом розуміють клечання квітами, гілками і зіллям.

Іменини

6 травня – Георгія Побідоносця. Напередодні дня Юрія (6 травня) святкували свято «Ляля». Найкрасивіша дівчина (Ляля) повинна була кидати подругам вінки. Хто спіймає, ховає подарунок до наступної весни. З цього дня починали висаджувати картоплю.

7 травня – Сави Стратилата і Євсевія. У минулі часи до цього дня у селян закінчувався хліб, розпочинався голодний травень: «Ну, хліб-то давно весь вийшов, піди візьми у Савки в лавці». У давнину з цього дня бувало ще 12 холодів.

8 травня – Марка. У народі його називали Марк Ключник. Вважається, що Марк відає ключами від дощів. «Якщо випаде у травні три дощі добрих, то і хліба буде на три роки повних». Якщо у цей день спостерігалась райдуга висока і крута – до хорошої погоди, якщо ж вона була низькою і пологою – до негоди.

9 травня – Стефана Великопермського, просвітителя, який створив першу азбуку народів пермської землі. До цього часу філологи користуються його працями. Наші пращури помітили таку городню прикмету: якщо лист берези розвернувся повністю – можна саджати картоплю.

10 травня – Симеона, сродника Господнього. У народі цього святого називали Семен-ранопашець і казали: «Час орати, коли грім гримить, ліс у листя одягається, жайворонок заспівав, а водяні жабенята квакати починають». Якщо у цей день спостерігається ясний схід сонця, то літо, ймовірно, вітряним буде.

11 травня – Мокія. Хто на Мокія прополює грядки – матиме добрий пожиток. У цей день сіють соняшники.

Афіша культурних заходів Приірпіння 7–13 травня 2017

Ірпінь

5–10 травня – Тематична виставка «Завжди і в усьому бути українцем» до 95-річчя з дня народження А. Дімарова (1922–2014). Центральна бібліотека.

6 травня (сб) 16:00 – Творчий вечір Сергія Рожновського. Ірпінська дитяча музична школа.

6 травня (сб) 11:00 – Фестиваль «Трипілля: цивілізація творців». Вул. Шевченка.

8 травня (пн) – Виставка «Миттєвості Перемоги» (фото, документи). Ірпінський історико-краєзнавчий музей.

8 травня (пн) – Героїко-патріотична зона «Україна в полум'ї війни». Центральна бібліотека.

8 травня (пн) – Краєзнавчий вечір-спогад «Літопис мужності і слави». Центральна бібліотека.

9 травня (вт) 11:00 – Концерт-зустріч «Вам, ветерани…». Центральний будинок культури.

10 травня (ср) 17:00 – Звітний концерт відділу струнно-смичкових інструментів. Ірпінська дитяча музична школа.

Експозиція про історію і сьогодення Ірпінського краю та виставка «Герої нашого часу» (про наших земляків, які загинули в зоні АТО). Ірпінський історико-краєзнавчий музей.

Гостомель

8 травня (пн) 12:00 – Мітинг до Дня пам'яті та примирення. Дзот с. Гостомель район Мостище.

9 травня (вт) – Виставка-шанування «Спасибі Вам, солдати Перемоги». Гостомельська філія центральної бібліотеки.

9 травня (вт) 9:00 – Урочисті мітинги, присвячені пам'яті жертв Другої Світової війни. Вул. Свято-Покровська, Пам'ятник «Загиблим воїнам ВВВ».

9 травня (вт) 10:00 – Урочисті мітинги, присвячені пам'яті жертв Другої Світової війни. Район Мостище, пам'ятник «Загиблим воїнам ВВВ».

9 травня (вт) 11:00 – Урочисті мітинги, присвячені пам'яті жертв Другої Світової війни. Район Баланівка, пам'ятник «Загиблим воїнам ВВВ».

5 травня і 12 травня (пт) 17:00 – «Молодіжний клуб». Культурно-оздоровчий комплекс.

6 травня і 13 травня (сб) 12:00 – Дитячий клуб. Культурно-оздоровчий комплекс.

6 травня і 13 травня (сб) 10:00 – Перегляд фільмів і мультфільмів. Культурно-оздоровчий комплекс.

7 травня і 14 травня (нд) 15:00 – Кінофільм для дорослих. Будинок культури

8 травня (пн) 15:00 – «Зустрічі старшого покоління» Культурно-оздоровчий комплекс.

2 травня (вт) 16:00 Перегляд фільмів і мультфільмів. Культурно-оздоровчий комплекс.

10 травня (ср) 15:00 – Мультфільм для дітей. Будинок культури

11 травня (чт) 15:00 – Декупаж та вироби «Змайструй сам». Культурно-оздоровчий комплекс.

Коцюбинське

9 травня (вт) 9:00, 11:00 – 72-а річниця з Дня Перемоги над фашизмом. Заходи до дня пам'яті жертв нацизму. Мітинг. Концерт. Будинок культури.

Романівка

6 травня (сб) 15:00 – «Театральний лікбез». Лекторій-бесіда «Як театр впливає на життя». Клуб.

Ворзель

9 травня (вт) 11:00 – Урочистий мітинг-реквієм до Дня Перемоги над нацизмом у ІІ світовій війні. Пам'ятник загиблим воїнам смт Ворзель.

ХУДОЖНИК – філософ і мислитель

Художники – особистості непересічні. Їхні способи життя, звички, висловлювання викликають інтерес не менший, ніж створені ними роботи. Сьогодні ми поговоримо про «думки на папері» найвідоміших майстрів своєї справи.

Євгенія ХАРГРІ,
директор Художньої школи академічного рисунку і живопису «Irpen Art School»

Леонардо да Вінчі – видатний італійський вчений, дослідник, винахідник і художник, архітектор, анатоміст та інженер, одна з найвизначніших постатей італійського Відродження у своїх записах пояснював усе просто і лаконічно: «Картина у живописця буде мало досконала, якщо він за натхненника бере картини інших; якщо ж буде вчитися на предметах природи, то збере добрий урожай...» Інакше кажучи, робота з натури для творчої особистості є безцінною, природа виступає і натхненником, і найкращим учителем.

Мікеланджело Буонарроті – італійський скульптор, художник, архітектор, поет та інженер, твори якого вважалися найвищими досягненнями мистецтва Відродження ще за життя Майстра, в одному зі своїх щоденників написав вислів, що пройшов крізь віки: «Я ще нічого не можу, зате я вмію вчитися». Цією думкою Великий Художник доводить, що бажання вчитися новому у будь-який період життя дає кожному з нас безкрайні можливості для особистісного становлення і розвитку.

Огюст Роден – відомий французький скульптор, один із засновників імпресіонізму у скульптурі у своїх записах міркував: «Художник подає великий приклад. Він пристрасно любить свою професію: найвища нагорода для нього – радість творчості. На жаль, у наш час багато зневажають, ненавидять свою роботу. Але світ буде щасливий тільки тоді, коли у кожної людини буде душа художника, інакше кажучи, коли кожен буде знаходити радість у своїй праці». Ці думки Художника не потребують ніяких тлумачень. Єдине спадає на думку: улюблена робота та, на якій не працюєш, а твориш.

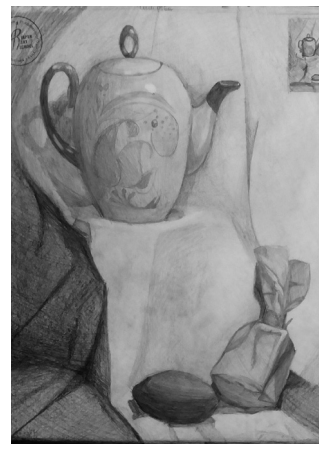

Автор: Олександра Чимрова (14 років)
Папір формату А3, графіка

Пабло Пікассо – іспанський і французький художник, один із найвидатніших митців XX ст. у своїх записах влучно трактував поняття «художник» і «хороший художник». Його тлумачення є актуальними і досі: «Художник – це людина, яка пише те, що можна продати. А хороший художник – це людина, яка продає те, що пише».

Сальвадор Далі – каталонський художник, скульптор, гравер, письменник, один із найвидатніших сюрреалістів XX ст., який писав навіть «заповіді для художника». Так от, Митець у своїх записах переконував: «Для початку навчіться рисувати і писати як старі майстри, а вже потім дійте на свій розсуд – і вас завжди будуть поважати». Ця проста, але така важлива послідовність: спочатку отримання академічної художньої освіти, потім – політ фантазії. Адже конкретні фахові знання допомагають творчій особистості висловити пензлем на полотні чи олівцем на папері вир образів і емоцій, що виникають у багатій творчій уяві кожного.

Художня школа академічного рисунку і живопису «Irpen Art School»

Розпочато набір у навчальні групи на робочий день – НЕДІЛЮ. Вікова категорія учнів – від 8-ми років.

Також пропонуємо усім охочим до малювання відвідати перше пробне заняття, протягом якого відбувається:

- малювання етюду, натюрморту з натури олівцем на форматі А3;
- знайомство потенційного учня з видами навчальних програм і творчою атмосферою школи;
- складання художньо-педагогічного плану подальшої роботи з учнем, формування графіку відвідування, визначення навчальної групи на основі результатів короткострокового завдання і побажань учня;

Вартість: 100 грн. Тривалість – 1 година. Матеріали входять у вартість заняття.

Контакти:

(050)147-32-52, (068)166-37-34. Або зробіть заявку на сайті: artschool.hurgri.com. Адреса: м. Ірпінь, вул. Єрощенка, 14.

Зростаємо творчо разом!

Муніципальна варта м. Ірпінь

ЗАПРОШУЄ НА РОБОТУ ІНСПЕКТОРІВ

ВИМОГИ ДО КАНДИДАТІВ:

- відсутність судимості, інших проблем із законом, алкогольної та наркотичної залежності;
- добра фізична форма;
- дисциплінованість, відповідальність, комунікабельність, готовність навчатися та працювати в команді, стресостійкість.

БАЖАНО:

- вища, або середньо-спеціальна освіта;
- служба у збройних силах;
- досвід роботи у правоохоронних органах, або охоронних структурах;
- вік від 20 до 45 років;

ОСНОВНІ ОБОВ'ЯЗКІ:

- охорона громадського порядку, прав, свобод та інтересів громадян;
- охорона матеріальних цінностей.

МИ ПРОПОНУЄМО:

- офіційне працевлаштування;
- своєчасну достойну і стабільну заробітною платню (400 грн за добу), премії;
- кар'єрне зростання;
- безкоштовну спецформу.

Звертатися за телефоном: (098) 302-06-12.

Контактна особа – Олег Павлович.

ВІДПОВІДІ НА СКАНВОРД ІЗ ПОПЕРЕДНЬОГО НОМЕРА

■	■	Я	■	Ш	А	Л	І	М	О	В	■	Г	Е	Н
Г	І	П	Н	О	З	■	К	■	■	А	Ф	О	Н	■
■	П	■	А	Т	■	К	Р	Е	О	Л	■	М	О	■
К	О	А	Л	А	■	Б	А	Р	■	Е	■	Е	■	О
■	Д	■	І	■	■	■	■	■	■	Т	У	Р	О	К
К	Р	І	Т	■	■	■	■	■	■	■	Д	■	■	Л
Р	О	К	■	М	■	■	■	■	■	■	А	■	Т	А
О	М	О	■	Е	■	■	■	■	■	О	Р	Ш	А	Д
К	■	Н	І	Л	■	■	■	■	■	Н	■	А	Р	■
Е	Х	О	Л	О	Т	■	Д	■	■	О	К	С	И	Д
Т	■	С	О	М	■	М	О	Л	Я	Р	■	І	Ф	■
■	Е	Т	Н	А	■	Е	Л	О	Д	Е	Я	■	■	М
■	М	А	А	Н	■	Т	О	■	Р	■	Г	О	Р	Е
Л	І	С	■	■	М	И	Т	Р	О	П	О	Л	И	Т
■	Г	■	■	Л	А	С	О	■	■	■	Д	Е	К	А
Г	Р	А	В	І	Й	■	■	Б	■	В	А	Г	О	Н
■	А	Н	А	К	О	Н	Д	А	■	Е	■	■	Ш	■
■	Н	■	Т	А	Р	А	Н	Я	■	Т	Е	Р	Е	К
Ю	Т	■	А	Р	■	Р	О	Н	Д	О	■	А	Т	У

АНЕКДОТИ

***

– Що головне в боксі?
– Шуби!
– Що? Які шуби?!
– Чілі пеледні шуби!

***

– Ваш рівень знання англійської?
– My English is the… is the…
– А далі?
– Is the capital of Great Britain!

***

Подружжя в театрі.
– Сарочко, тобі зручно сидіти?
– Так, Абрамчику, зручно!
– Тобі видно?
– Так, любий.
– Тобі не дме?
– Ні, золотенький.
– Тоді поміняймося місцями.

***

Бабусю, дай 5 гривень.
– ГА?
– Дай 5 гривень!
– ГА?
– Дай 10 гривень!
– Ти ж казав п'ять?!

ОГОЛОШЕННЯ

Відповідно до Закону України «Про вищу освіту» Університет державної фіскальної служби України оголошує конкурс на заміщення вакантних посад науково-педагогічних працівників

№ з/п	Назва інститутів та кафедр	Завідувач кафедри шт.од.	Професор шт.од.	Доцент шт.од.	Старший викладач шт.од.	Викладач асистент шт.од.
1	Кафедра фінансів	-	1	4	2	-
2	Кафедра банківської справи та фінансового моніторингу	-	-	1	1	-
3	Кафедра менеджменту	-	-	1	-	-
4	Кафедра сучасних європейських мов	-	-	1	-	-
5	Кафедра митної справи	-	-	-	1	-
6	Кафедра податкової політики	-	-	2	-	1
7	Кафедра міжнародної економіки	-	-	-	1	-
8	Кафедра інформаційних систем і технологій	-	-	1	-	-
9	Кафедра інтелектуальних управляючих та обчислювальних систем	1	-	-	-	-
10	Кафедра економічної кібернетики	1	1	-	-	-
11	Кафедра бухгалтерського обліку	-	-	1	1	-
12	Кафедра обліково-аналітичних баз знань	-	-	1	1	-
13	Кафедра економічної теорії	-	-	1	-	-
14	Кафедра статистики та математичних методів в економіці	-	-	1	-	-
15	Кафедра вищої математики	1	-	-	-	-
16	Кафедра аудиту та економічного аналізу	1	-	1	-	-
17	Кафедра теорії права та держави	-	2	1	1	-
18	Кафедра фінансового права	-	1	1	1	-
19	Кафедра кримінального права та кримінології	-	1	2	-	-
20	Кафедра кримінального процесу та криміналістики	-	-	2	-	-
21	Кафедри цивільного права та процесу	-	-	2	2	-
22	Кафедри господарського права та процесу	-	2	-	1	-
23	Кафедра фітнесу, рекреації та реабілітації	-	-	2	-	-
24	Кафедра фізичного виховання і спорту	-	1	1	-	2
25	Кафедра спеціальних дисциплін та організації професійної підготовки	-	1	-	-	-

Особи, які бажають взяти участь у конкурсі на заміщення вакантних посад науково-педагогічних працівників, подають особисто заяву та інші необхідні документи до відділу кадрів (каб. 125). Термін подання заяви – один місяць з дня оголошення конкурсу.

Детальну інформація щодо участі у конкурсі можна отримати: на сайті Університету asta.edu.ua, у відділі кадрів та за тел. (045-97) 54-223. Адреса Університету ДФС України: вул. Університетська, 31, м. Ірпінь Київської області

ІНФОРМАЦІЯ

виконавчого комітету Ірпінської міської ради про результати конкурсного відбору експертів щодо проведення незалежної оцінки об'єктів комунальної власності Протокол №8/2017

Об'єкт оцінки:

Балансоутримувач: Комунальний заклад «Ірпінська центральна міська лікарня» Ірпінської міської ради – нежитлове приміщення за адресою:

– м. Ірпінь, вул. Садова, 29 (8,7 м кв.).

Балансоутримувач: Управління освіти і науки Ірпінської міської ради – нежитлові приміщення за адресою:

– смт Гостомель, вул. Проскурівська, 15 (96,3 м кв., нежитлове приміщення Ірпінської ЗОШ І-ІІІ ступенів №14);

– нежитлові приміщення Ірпінської ЗОШ І-ІІІ ступенів №3 за адресою м. Ірпінь, вул. Северинівська, 129-а площею:

291,2 м кв.; 50,5 м кв.; 15 м кв.; 73,8 м кв.; 103,2 м кв.;

– м. Ірпінь, вул. З. Алієвої, 64 (15 м кв., нежитлове приміщення Ірпінської ДЮСШ Центр «Спорт для всіх»).

Переможець конкурсу: ФОП Козачок Ф.Д.

Перший заступник міського голови Д.В. Христюк

15-19 травня

Весняний ярмарок

м. Ірпінь, ЦЕНТРАЛЬНИЙ БУДИНОК КУЛЬТУРИ (р-н БКЗ)

УНІВЕРСАЛЬНА ВИСТАВКА-ПРОДАЖ

За цінами виробників!

- Вишиванки, прикраси, картини
- Жіночий одяг (ТМ «Sakura»)
- Хутряні вироби
- Верхній одяг (м. Харків)
- Авторське пончо (м. Київ)
- Взуття
- Товари для здоров'я
- Натуральне мило
- Цейлонський чай
- Мед та медові напої
- Саджанці, декоративні рослини
- Тренажер-реабілітатор

Працюємо з 9.00-19.00

ОРГАНІЗАТОР ВИСТАВКИ Daiga

E-mail: info@ra-daiga.com.ua
www.ra-daiga.com.ua
тел. 050 592-14-74; 063 416-97-77

АТ «Ветропак Гостомельський Склозавод»

оголошує конкурс на заміщення вакантних посад:

– інженера-механіка /вища технічна освіта та знання англійської мови/;
– фахівця з енергетичного менеджменту /вища технічна освіта та знання англійської мови/;
– майстра залізничної логістики з досвідом роботи на колійному господарстві;
– завідувача медпунктом з вищою медичною освітою.

Заробітна плата згідно зі штатним розкладом.

Соціальний пакет:
– оплачувана відпустка;
– оплата лікарняних;
– здешевлення харчування;
– здешевлення відпочинку і санаторно-курортного лікування.

Зацікавлених у працевлаштуванні просимо звертатися за довідками по телефону:
(044) 392-41-33, (044) 392-41-34 або за адресою: Київська обл., смт Гостомель, пл. Рекунова, 2.

Планета Пластик

В КОМПАНИИ ПЛАНЕТА ПЛАСТИК ОТКРЫТЫ ВАКАНСИИ:

- Ученик машиниста экструдера;
- Машинист агломератора/гранулятора/дробильного агрегата;
- Слесарь КИПиА;
- Укладчик-упаковщик;
- Слесарь-сантехник;
- Электромонтер 5р.;
- Штабелёрщик;
- Грузчик;
- Подсобные рабочие;
- Электросварщик.

Высокая и своевременно выплачиваемая заработная плата. Обеспечение жильём.

Место работы: г. Ирпень, ул. Покровская, 1.
(044) 229-00-00; (050) 414-81-16

СУПЕРМАРКЕТ NOVUS (М. ІРПІНЬ) ЗАПРОШУЄ НА РОБОТУ:

– Пекаря;
– Продавця-касира;
– Продавця торгівельного залу;
– Продавця гастрономії;
– Товарознавця;
– Вантажника.

За більш детальною інформацією звертайтесь за тел.(050) 656-23-33 Олена.

В связи с расширением штата продовольственного магазина

ПРИГЛАШАЕМ НА РАБОТУ

Кассира•Продавца•Грузчика

фора

г. Буча, ул. Стеклозаводская, 10 Б; ул. Кирова, 203 Б
Тел.: (067)944-58-97, (099) 935-56-20

АТ «Ветропак Гостомельський Склозавод»

запрошує на постійну роботу:
– слюсар – ремонтник 3-6 розрядів;
– машиніст пакувальної машини /навчання на підприємстві/;
– фрезерувальник;
– оператор верстатів з програмним керуванням.

Вимоги до кандидатів:
– профільна освіта;
– досвід роботи за фахом;
– з/п від 7000 грн.

Соціальний пакет:
– оплачувана відпустка;
– оплата лікарняних;
– медична страховка;
– здешевлення харчування;
– здешевлення відпочинку і санаторно-курортного лікування.

Зацікавлених у працевлаштуванні просимо звертатися за довідками по телефону:
(044) 392-41-33, (044) 392-41-34, або за адресою: Київська обл., смт Гостомель, пл. Рекунова, 2.

ПАМЯТНИКИ

из гранита. Доставка и установка
Ч.П. Белов

ОБРАЗЦЫ НА ТЕРРИТОРИИ СКЛАДА

(067) 238 93 30
(093) 340 08 21

Магазин «Беарнесс»

Ціни лояльні – знижки актуальні!

Пропонуємо живі квіти, вишукані букети, екзотичні кімнатні рослини, а також послуги флориста. Ми додамо краси і ексклюзиву у будь-яке Ваше свято! У нас Ви знайдете оригінальні подарунки та унікальні речі для дому. Кожному покупцеві подарунок – мило ручної роботи!

Bearness
Життя в гармонії
м. Ірпінь, вул. Українська, 83 Б
ЖК «Версаль-Парк»
+38 (073) 42-34-106
+38 (096) 42-34-106

Центр лікування та реабілітації домашніх тварин

(068) 702-42-35,
(066) 502-79-36,
м. Ірпінь, вул. Університетська 2/1

(099) 032-72-32,
(068) 320-64-32,
смт Коцюбинське вул. Доківська 7-а

UDVET

ПРОЧИСТКА КАНАЛИЗАЦИИ

КРУГЛОСУТОЧНО БЕЗ ВЫХОДНЫХ

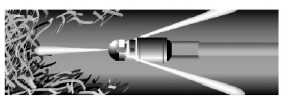

Устранение засоров канализации (квартиры, дома, предприятия).
Профилактическая чистка канализации.

РЕЗУЛЬТАТ 100%
www.yms.com.ua

АВАРИЙНАЯ СЛУЖБА 24/7
Ирпень Буча Ворзель

(096) 164-44-33, (093) 194-44-33

Ремонт квартир

Всі види ремонтних робіт, ванні кімнати, облицювання кахлем, пластиком, штукатурка, шпаклівка, клеєння шпалер, ламінат, плінтуси.
(067) 264-26-24,
(066) 845-10-67

В компанию пгт Немешаево
СРОЧНО ТРЕБУЕТСЯ
помощник руководителя по установке детских площадок
Киев и область.
Водительские права категории «В» обязательно!
З/П: договорная!
(067) 860-36-65,
(050) 462-00-49

КП «Контроль благоустрою»

Запрошує на РОБОТУ паркувального платного

ПАРКУВАЛЬНОГО МАЙДАНЧИКА!

Ми шукаємо тих, хто:
– комунікабельний;
– не має шкідливих звичок;
– ввічливо і тактовно ставиться до відвідувачів;
– готовий до саморозвитку;
– дотримується стандартів паркування;
– бажано має аналогічний досвід роботи.

Ми пропонуємо:
– офіційне працевлаштування;
– зручний графік роботи.

Запис на співбесіду за телефоном: (063) 569-01-70.

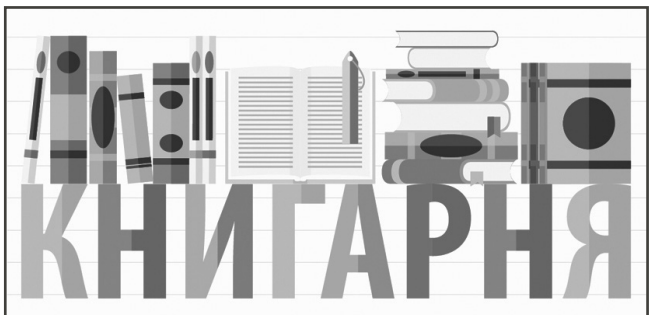

м. Ірпінь, вул. Шевченка, 4-Г
магазин "Фокстрот" (0 поверх)

тел.: (04597) 55-069

ВАКАНСИИ:

г. Ирпень
Дворник, уборщица, мастер-разнорабочий!
Требует мужчина/женщина на постоянную работу.

Заработная плата: от 4000 грн.

Обращаться по тел.: (063) 962-17-64

ПИЛОМАТЕРІАЛИ, ДРОВА, БРУС, ДОШКА, АЛЬТАНКИ,
зняття аварійних дерев

Тел.: (067) 755-53-11, (093) 416-22-32

ГРУЗОПЕРЕВОЗКИ ГРУЗЧИКИ, РАЗНОРАБОЧИЕ

Уборка территорий, вывоз мусора, земельные работы, любая тяжелая работа

КРУГЛОСУТОЧНО БЕЗ ВЫХОДНЫХ
www.gruzproffi.com
(067) 401–40–43; (050) 357–26–00

Компанія ЮТЕМ проводить набір на безкоштовне навчання зварників з подальшим працевлаштуванням

Навчання проводиться за методами зварювання:
- ручне аргоно-дугове зварювання (TIG 141);
- механізоване зварювання (напівавтоматом MIG/MAG, 131/135).

Набір бажаючих проводиться до 10.04.2017 р.

Кількість місць обмежена.

Для участі в навчанні потрібно мати:
- паспорт, ідентифікаційний код;
- медичну довідку про стан здоров'я;
- документ про середню освіту.

Запис на співбесіду за телефоном (067) 218-72-98

МЕНЕДЖЕР З ПРОДАЖУ ЗАПЧАСТИН

(до автобусів та вантажних авто)

ОБОВ'ЯЗКИ:
консультація та обробка замовлень клієнтів.

ВИМОГИ:
знання програми 1С: 8.2.

МИ ГАРАНТУЄМО:
офіційне працевлаштування; стабільну ЗП +% від реалізації.

ГРАФІК РОБОТИ: з 9:00 до 19:00 (пн – пт);

м. Київ (м. Академмістечко)
(098) 066-46-99 (Ірина)

AJANTA ENGINEERING Auto parts

Компанії МДЛ «ЕКМІ КОЛОР» НА ПОСТІЙНУ РОБОТУ ПОТРІБНИЙ

ТОРГІВЕЛЬНИЙ ПРЕДСТАВНИК
З АВТОМОБІЛЕМ.

Регіон роботи: Ірпінь, Буча, Макаров.
З/п від 5500 до 10 000 грн + ПММ

Ольга (067) 242-74-07, (066) 980-20-70

«ПАМ'ЯТЬ KING»

ПАМ'ЯТНИКИ У ВЕЛИКОМУ АСОРТИМЕНТІ,
КОЛЬОРОВИЙ РОЗПИС ПО КАМЕНЮ.
ОГОРОЖІ, СТОЛИ, ЛАВКИ, ТАБЛИЧКИ.
ВИРОБИ З ГРАНІТУ, МАРМУРУ ТА БЕТОНУ

ВСІ ВИДИ РИТУАЛЬНИХ ПОСЛУГ, ПОХОРОН, ТРУНИ, ВІНКИ, ХРЕСТИ

м. Ірпінь, вул. Українська, 1Т
(050) 310 77 07 (050) 657 00 00 (093) 479 49 59
(050) 654 55 55 (04597) 60 220 pamyat-king.jimdo.com

Ірпінський ВІСНИК

Наклад: 4 600.
Передплатний індекс 35033.
Замовлення: № 1711217
Засновник — Ірпінська міська рада.
Адреса редакції: 08200, м. Ірпінь, вул. Шевченка, 2-а.
Тел./факс: 60-416, тел.: 54-367, 2015ivirpin@ukr.net

Видавець — КП «Редакція газети «Ірпінський вісник» Ірпінської міської ради. Свідоцтво про реєстрацію — КІ №40 від 21 лютого 1994 року, видане Держкомвидавом України. ЄДРПОУ — 22201704, р/р 26003702714526 в АТ «Райффайзен Банк Аваль», МФО 380805.
Згідно із Законом України «Про друковані засоби масової інформації (пресу) в Україні» відповідальність за достовірність публікацій несуть їхні автори, рекламної інформації — рекламодавці. Редакція може не поділяти думку авторів публікацій. Статті з позначкою R розміщені на комерційних засадах. Віддруковано: ТОВ "Прес Корпорейшн Лімітед", 21034 м. Вінниця, вул. Чехова, 12-а. Тел.: (0432) 55-63-97, 55-63-98

Відповідальність за зміст оголошень, подяк, листів у редакцію, реклами та текстів, розміщених на рекламних засадах, несуть рекламодавці та автори повідомлень.
Літературний редактор: Цимбал В.В.
Головний редактор: Юлія Бережко-Камінська