Ірпінський ВІСНИК

№33 (2777)
12 серпня 2016 року

Газета заснована 4 листопада 1988 року

Рекомендована ціна – 4,00 грн.

За 4 місяці з моменту початку роботи Інспекцією державного архітектурно-будівельного ІМР контролю проведено 8 планових та 53 позапланові перевірки. Із них у 39 виявлено правопорушення у сфері містобудівної діяльності.

с. 5

140 воїнів АТО отримали земельні ділянки в Ірпені

Фото: В. Шилов

с. 2

На двадцятій сесії 7-го скликання вручали документи на землю 140 воїнам АТО. Це лише перші земельні виділення для Героїв в Ірпені.

ЗВОРОТНІЙ ЗВ'ЯЗОК з редакцією:

Телефонуйте: 60-416
Пишіть: 2015ivirpin@ukr.net
Звертайтеся: м. Ірпінь, вул. Шевченка, 2-а, каб. 55, 56.
Надавайте оголошення, повідомлення та привітання: 60-416
Архів газети: на офіційному сайті Ірпінської міської ради imr.gov.ua
Передплачуйте: 35033
РЕКЛАМА: (097) 126-16-17

Скажіть ДЯКУЮ красиво

друзям, родичам, колегам

60–416

«Ірпінський вісник»

ДНІ АНГЕЛА

15 серпня – Василь, Степан
16 серпня – Антон, Кузьма, Денис
17 серпня – Євдокія
20 серпня – Митрофан
21 серпня – Григорій, Омелян, Леонід

ПІДБЕРЕМО КРЕДИТ КОЖНОМУ

СПОЖИВЧІ ПОЗИКИ ДО **100 000 ГРН.** НА БУДЬ-ЯКІ ЦІЛІ

ПРАВЕКС-БАНК
Банк групи ІНТЕЗА САНПАОЛО

м. Ірпінь, вул. Ярославська, 1
тел: (04597) 6-33-49; (097) 143-44-24

Подробиці за телефоном 0 800 500 450 або на сайті www.pravex.com *

ПЕРЕДПЛАТНИЙ ІНДЕКС 35033

НАБРИДЛИ ЧУТКИ? ЧИТАЙТЕ Ірпінський ВІСНИК

У продажу 4грн.

ЯКЩО ВИ ВБОЛІВАЄТЕ ЗА ЧИСТОТУ ТА БЛАГОУСТРІЙ РІДНОГО МІСТА

ПРИЄДНУЙТЕСЬ

ЗАПРОШУЄМО В КОМАНДУ «МУНІЦИПАЛЬНА ВАРТА»

додаткова інформація: 60-400, (063) 991-81-54

Центру поштового зв'язку на постійну роботу потрібні

ЛИСТОНОШІ ТА ОПЕРАТОРИ

Довідки за тел.: (04597) 56-046, (04597) 60-144

СЛОВО РЕДАКТОРА

Місто здоров'я: де «зарита собака»?

Моє сьогоднішнє «Слово» мимоволі витікає з попереднього, в основі якого історія з юнаком, котрий, купуючи цигарки в магазині, «вибирав» між раком легень та імпотенцією… Тема здоров'я і нашого ставлення до нього настільки глибока, що зануритися в неї можна з головою до кінця свого життя, і краю цьому не буде.

Власне, ще з минулого тижня в мені залишився неприємний осад від «статистики смерті» українців. Цифри мене не те що здивували – обурили, розворушили, змусили подумки повертатися до цього знову і знову. Ні, ми мремо не від раку легень чи шлунку, не від цукрового діабету, туберкульозу, цирозу печінки чи серцевого нападу, а від свого невміння жити, неорганізованості, невмінні виставляти пріоритети, від лінощів, дурощів, недбалості і безшабашності! Нехай мене пробачать на слові добропорядні, сумлінні, уважні до свого тіла й душі люди або ті, хто має вроджені недуги, однак і вони самі в глибині душі розуміють, що більшості своїх болячок не надбали б (чи не поглибили б), якби дещо у своєму житті вибудовували по-іншому, реагували на перші тривожні сигнали свого організму й діяли. Діяли!

Неспроста мудрі люди говорять: настане час, коли буде соромно говорити про свої хвороби. Бо кожна з них – це прояв слабкості духу. Не раз розмірковувала над сказаним, шукала підтвердження цим словам і зрозуміла: так, настане цей час.

Чи багато хто з нас намагався розібратися в причинах своїх захворювань? Знайти їх і максимально, наскільки це взагалі можливо, усунути? Зрозуміти, які життєві позиції, якості, звички та особливості характеру поглиблюють захворювання, дають йому розростися і замкнути у своєму безрадісному колі інші органи?

Лікар не дасть чарівної пігулки чи чудодійної мазі. Він допоможе відійти від краю прірви, витягне, коли ви вже наполовину в ній, однак іти по життю треба самим. Тож досить списувати усе на екологію та зовнішні фактори – краще просто бути чесними перед собою!

Закони здорового життя прості й зрозумілі. Секрету з цього ніхто не робить. Інформації про те, як довше залишатися молодим і здоровим, незміряно! Однак чи багато хто, прочитавши, що не можна поєднувати огірки й помідори, хліб і молоко, каву з бутербродом, відразу запивати обід чаєм чи компотом, заїдати цукерками і тістечками, не роблять так?

Усім відомо, що день добре починати з фізичних вправ і контрастного душу. Та чи багато хто застосовує свої знання на практиці?

Відомо, який час найкращий для засинання, коли краще прокидатися, і як це впливає на роботу всього організму. Однак о котрій закінчує свій день більшість із нас?

Чи достатньо вживаємо води? Не переїдаємо? Не затягуємо візит до стоматолога? Уміємо тримати під контролем емоції? Не маємо шкідливих звичок? Взагалі – на що ми налаштовані?

От і збираються роками у наших тілах негаразди (невиведені мертві клітини, шлаки, відпрацьована вода, солі), аби в якийсь момент організм зупинив нас на півдорозі і наполегливо попросив допомогти звільнити його від такого тягаря. А за великим рахунком – звільнитися від ліні, бездіяльності, невігластва, байдужості, якоїсь дитячої безпорадності, звички перекладати свої проблеми на когось або на щось.

Колись мене шокували слова однієї знайомої, яка повернулася з кількаденної поїздки до США, що там до лікаря звертаються лише у випадку, коли не можна не звернутися. Бо дорого. А швидку викликають, коли стоїть питання життя і смерті. Ну як це може не обурити звичайного українця?

Однак є інший момент: для тих, хто хоче бути здоровим, створені всі умови – розгалужена мережа спортивних комплексів, басейнів, тренажерних залів, велодоріжки, доступні за ціною овочі, фрукти, горіхи… Не хочеш багато платити за наслідки свого нездорового способу життя – займайся профілактикою! Відомо, що профілактика – це завжди дешевше, простіше, приємніше.

Я ще застала часи, коли здоровий спосіб життя пропагувався на рівні держави. Ще й зараз на деяких будівлях того часу натрапляю на типову мозаїку з юними гімнастами і з написом поруч на кшталт: «Здоровий народ – багатство країни!». Діяли санаторії, оздоровчі табори, медицина була безплатною. У перехідний час, коли одне зруйнували, а інше ще по-справжньому не визріло, національні телеканали навперебій почали рекламувати цигарки та алкоголь від десятків торгових марок. Здоровий спосіб життя перестав бути «у тренді». Медицина ж поступово набувала ознак умовно безплатної.

Тож не дивно, що зараз маємо сотні тисяч алкоголіків, наркоманів, чи не найбільшу кількість курців у Європі, ранню смертність, швидке старіння, мільйони фізично слабких, хронічно хворих людей, і медицину, яка чим далі, тим більше стає доступною не для всіх.

Спитайте знайомого педіатра, і він вам розповість, що наразі знайти повністю здорову дитину – рідкість… Те, що Ірпінь обрав своєю магістральною метою створення міста здоров'я, є сьогодні життєво важливим. Здоров'я, краса, естетика та етика – усе це тісно взаємопов'язане. Одне допомагає виникати й утверджуватися іншому. Адже головна мета – не лише те, щоб нам тут добре і зручно лікувалося, а передусім – щоб не хворілося, жилося довше, якісніше, активніше.

Однак місто може побудувати і будує стадіони, спортивні майданчики і велодоріжки. Та «педалі крутити», вибачте, кожному треба самому. Ось тут, виявляється, і «зарита собака»…

Юлія БЕРЕЖКО-КАМІНСЬКА

ДОБРІ НОВИНИ

140 воїнів АТО ОТРИМАЛИ ЗЕМЕЛЬНІ ДІЛЯНКИ В ІРПЕНІ

Данута КОСТУРА, фото: ШИЛОВ

(початок — с. 1)

Перед врученням документів голова міста Володимир Карплюк проінформував, зокрема, журналістів центральних телеканалів, що майже рік тому при Ірпінській міській раді було створено Громадську раду учасників АТО з тих хлопців, які воювали. Рада розробила Положення про забезпечення житлом і земельними ділянками безпосередньо воїнів АТО, які призивалися з Ірпеня та регіону, та визначила порядок видачі земельних ділянок і квартир атовцям. Цим рішенням більше, ніж півроку. За цей час відбулось багато змін у реєстраційній системі, довелося подолати багато бюрократичних моментів. Врешті було отримано витяги на право власності на землю.

«Хто хотів, обрав квартиру, інші – землю. Півтора роки тому, коли наша команда прийшла до управління містом, можливостей для виділення земельних ділянок у межах міста не було ніяких, не було жодного вільного клаптика землі. Ми почали працювати з не зовсім добросовісними землекористувачами, землі яким були виділені у 2005 – 2008 роках і які не використовувалися безпосередньо за цільовим призначенням, мали заборгованості зі сплати за оренду. Врешті ми дійшли згоди, і частина з них відмовилася від цієї території, яку ми передаємо хлопцям у власність», – сказав Володимир Карплюк.

Прокоментував подію Олександр Головенько, голова Громадської ради учасників АТО при Ірпінській міській раді: «Розподіл ділянок йшов хвилями. У першу чергу отримали сім'ї 12 загиблих в АТО (їм також виділили і квартири), потім – поранені (24 атовці), а за ними виділялись ділянки згідно з демобілізаційними хвилями, яких було три. Все було по-чесному: хто перший поїхав в АТО, той перший і отримав. Чому тільки по 5 соток? Ми могли отримати й по 10 соток, але тоді отримали б лише 70 чоловік. Усі проголосували за те, щоб отримали вдвічі більше учасників».

До речі: сесія викликала велику зацікавленість з огляду на події, які відбулися останнім часом. Було кілька центральних телеканалів. Однак Володимир Карплюк сказав, що поки телеканали, які подавали неправдиву інформацію, не принесуть вибачення, він не буде давати кореспондентам цих каналів інтерв'ю. І звернувся безпосередньо до журналістів: «Скажу одне: не буде до тих пір нової України, поки у вас не буде щирої, об'єктивної позиції. Пропоную вам, так як я свого часу проявив позицію і задекларував чесно свої статки і доходи, проявити свою позицію: прийдіть на телеканали і скажіть: я не хочу брехати про Ірпінь. А якщо комусь із вас треба провести екскурсію Ірпенем, ми проведемо, і ви побачите обсяг робіт, який був зроблений за півтора року, і зрозумієте, чому громада має таку позицію. Кожен редактор, журналіст бачить, коли людина проплачена, а коли ні. І коли після двох революцій іде така відверта брехня, то я в таких речах участь брати не буду», – сказав Володимир Карплюк.

ІНІЦІАТИВА

ПІДПИШИ ПРАПОР!

9 серпня в Ірпені стартував флешмоб «Підпиши прапор для героїв АТО» в підтримку учасників антитерористичної операції на сході. Біля міського стадіону «Чемпіон» кожен ірпінець має можливість написати на Державному Прапорі України побажання для військових.

Юлія ОСІНСЬКА, фото: В. ШИЛОВ

Узяти участь у флешмобі прийшов і перший заступник міського голови Дмитро Христюк, який найпершим підписав державне полотно. За його словами, Ірпінь став одним із перших міст у Київській області, яке долучилося до флешмобу.

«Ми вшановуємо пам'ять героїв АТО, приєднуючи прапор від міста до міста, на якому люди пишуть свої думки, щоб силою думки, віри і молитви зупинити війну в Україні, принести мир і перемогу», – з упевненістю говорить організатор акції Катерина Валевська.

Загалом акція почалася 14 вересня 2014 р. і триває й до сьогодні. Прапор від Ірпеня став 182-м у флешмобі. Наразі загальна довжина усіх прапорів – 260 м, вага – 40 кг.

Побувавши на значній території України, прапори повернуться на схід до військових, яким так важлива наша підтримка. Флешмоб в Ірпені діяв упродовж усього дня і вже зранку попрямує до інших міст.

КОРОТКО ПРО ВСЕ

• Несправний світлофор по вулиці Грибоєдова ось-ось має знову засвітитися дороговказними «очима», адже для нього пишеться нова електронна програма, яка визначатиме інтенсивність руху і найоптимальніше регулюватиме дорожній рух на цій ділянці дороги і на перехресті.

• По вулиці Центральній тривають роботи з установлення нових світлофорів.

• По вулиці Пушкінській планується очистка канави, оскільки до міськадміністрації надходять скарги від мешканців щодо підтоплення дощовою водою. Також є на меті розширити деякі вузькі місця цієї канави саме задля того, аби її час від часу не затоплювало.

• По вулицях Садовій і Пушкінській досаджуватимуть дерева, вірогідно, це відбудеться до Дня міста.

• Зовсім скоро вул. Пушкінську буде заасфальтовано, відновлено дорожню розмітку та наведено благоустрій після зробленого великого обсягу ремонтних робіт.

• У неділю, 7 серпня, ліквідовано аварію на 10-й Лінії. Упоралися з цим швидко й впродовж двох годин відновили водопостачання.

• По вулиці Є. Гуцала повністю закінчено ремонт водопостачання і водовідведення. Наразі сили ремонтників покладено на вулицю Личака.

• Упродовж цього тижня КП «Ірпіньводоканал» встановить ще три колективні лічильники нового покоління.

• Минулого тижня відбулося активне очищення скверів і парків міста від старих пеньків і сухих дерев.

• На цьому тижні завершуються всі ремонтні роботи в школах Ірпеня. З «Ірпіньводоканалом» узгоджено графік промивки систем водопостачання, хлорування води. Також узгоджено процес відбору проб води. Ремонтні роботи в дитячих садочках, навіть тих, які були влітку черговими, будуть завершені вже до початку навчального року.

• Наразі активно триває будівництво дитячого садочка по вулиці Григорія Сковороди. Паралельно створено робочу групу, яка формує, укомплектовує штат, вирішує, які меблі купити тощо. Це робиться для того, аби майбутній балансоутримувач розумів, хто буде керівником і які будуть працівники. Вирішено, що до кінця цього року дитячий садочок буде відкрито.

• В Ірпені та Приірпінні планується ввести картку ірпінця, за допомогою якої містяни зможуть отримувати низку послуг та пільг.

Підготувала Євгенія НІМЕНКО

ПОСЛУГИ

Для жителів Київщини відкривається документ-сервіс «ГОТОВО!»

Для жителів Києва та Київської області стартує новий пілотний проект – документ-сервіс «ГОТОВО!». Вже за кілька днів у серці Києва на Печерську за адресою: пл. Лесі Українки, 1 запрацює центр, у якому швидко та без черг, з хорошим сервісом та комфортом можна отримати низку адміністративних послуг, що перебувають у юрисдикції держави.

Із моменту відкриття центр надаватиме жителям Київського регіону понад 130 адміністративних послуг у різних сферах: реєстрації прав на майно та бізнесу, міграції, архітектури і будівництва, земельних відносин. У майбутньому перелік послуг буде розширюватися.

Головною метою проекту документ-сервісу «ГОТОВО!» є боротьба з побутовою корупцією і бюрократією у дозвільній сфері. Простір центру відкритий, без кабінетів, перегородок та коридорів, розподілений на зони. Запис відвідувачів здійснюється у форматі електронної черги, а також шляхом онлайн-реєстрації.

Для обслуговування громадян у «ГОТОВО!» був відібраний висококваліфікований персонал. Тут працюватиме сучасний call-центр для надання послуг та консультацій, а для зручності відвідувачів обладнані затишне кафе та ігрова кімната для дітей.

Перевагами і новаціями центру є одноразова реєстрація документів для збереження в архіві та отримання в подальшому будь-яких дозволів без повторної реєстрації, можливість онлайн-оформлення документів, не виходячи з дому, та можливість подачі документів без прив'язки до місця знаходження об'єкта нерухомості.

Заявки на оформлення документів у центрі «ГОТОВО!» будуть заповнювати кваліфіковані спеціалісти фронт-офісу, а не самі відвідувачі. Це унеможливить виникнення помилок при подачі документів і гарантуватиме позитивний результат.

Завдяки зонуванню процесів швидкість надання послуг у «ГОТОВО!» порівняно

зі ЦНАПами зросте у декілька разів. Адже аби подати документи на оформлення, відвідувачу знадобиться не більше 30 хвилин, а щоб отримати готові документи на видачу – не більше 2-х хвилин.

Для того, аби клієнти могли чудово орієнтуватися у центрі, в «ГОТОВО!» передбачена система навігації та інфографіки, а також системи орієнтування для осіб із обмеженими можливостями.

Прес-центр КОДА

НЕЗАБАРОМ

«Студреспубліку» зустрічає Ірпінь!

13 серпня в Ірпені на регіональній «Студреспубліці» для розвитку та змістовного дозвілля збереться прогресивна молодь із усіх куточків Київської області у приміщенні конференц-залу Університету державної фіскальної служби України. Шукатимуть варіанти позитивних сценаріїв модернізації Київщини і визначатимуть роль громад і молоді у цьому процесі.

Юлія ОСІНСЬКА

До фіналу цього проекту залишилося лише 3 тижні. На черзі – Студреспубліка в Київській області. У кожного з учасників є унікальний шанс отримати картинку майбутнього свого регіону та прописати головні кроки на шляху до її реалізації.

Учасникам обіцяють відповіді щодо майбутнього регіону і свого особистого. Виникнуть нові запитання, які відкриють нові горизонти світогляду. Ну і звісно, буде запальна розважальна частина мультифесту.

Для участі необхідно пройти обов'язкову онлайн-реєстрацію на офіційному сайті Студреспубліки.

НАМІРИ

В Ірпені з'явиться футбольний клуб

Юлія ОСІНСЬКА

В Ірпені з'явиться футбольний клуб «Чемпіон-Ірпінь», який працюватиме під егідою Федерації футболу України. Про це повідомив перший заступник міського голови Ірпеня Дмитро Христюк.

За його словами, Ірпінський футбольний клуб запрацює вже з вересня, а тренування відбуватимуться на щойно відкритому стадіоні «Чемпіон». Розпочнуть із формування трьох основних команд різних вікових груп шкільного віку. Тренерська рада Ірпеня проведе конкурсний відбір юних футболістів до основних складів нашого футбольного клубу вже у вересні!

Умови конкурсного відбору будуть офіційно оприлюднені в міських ЗМІ та соціальних мережах. Кожен охочий ірпінець або мешканець Приірпіння шкільного віку зможе взяти участь у конкурсному відборі до основного складу клубу «Чемпіон-Ірпінь».

У зв'язку з ремонтом в Ірпені перекриють дороги

У зв'язку з проведенням ремонтних робіт доріг з 8 серпня по 8 вересня буде перекрито рух по вулиці Підгірна, про що повідомляє КП «Ірпіньжитлоінвестбуд».

Із 26 липня по 12 серпня перекриють рух транспорту по вулиці Слов'янська, на ділянці дороги від вулиці 3. Алієвої до вулиці Паламарчука.

З 15 липня по 15 серпня – по вулиці Гуцала, на ділянці дороги від вулиці Громадянська до вулиці Підгірна.

Також, у зв'язку з влаштуванням системи водовідведення, з 5 серпня буде обмежено рух по вулиці Гуцала (раніше вул. Маяковського).

Юлія ОСІНСЬКА

УКРАЇНА. НОВИНИ ТИЖНЯ

▸ **Генштаб ЗСУ прийняв рішення відмовитися від нової хвилі мобілізації** через зростання кількості контрактників та успішного формування оперативного резерву першої черги, заявив глава Міноборони Степан Полторак: «Нами забезпечена стійка тенденція зростання кількості військовослужбовців-контрактників. Щомісяця їх кількість збільшується на 6 тисяч осіб. Наразі їх чисельність становить 43,5 тисячі. Генштаб прогнозує до кінця 2016 р. залучити за контрактом ще близько 20 тисяч людей». Також в Україні створено оперативний резерв першої черги – понад 83 тис. осіб.

▸ **В Україні під загрозою звільнення – тисячі вчителів,** повідомила глава Міносвіти Лілія Гриневич. Скорочення планують провести в рамках створення опорних шкіл й оптимізації шкільної мережі. «За інформацією органів місцевого самоврядування, близько 3,8 тис. вчителів будуть звільнені або їм зменшать навчальні навантаження за наявним місцем роботи, – зазначила міністр. – Із них понад 2,4 тис. ставок перерозподілять в інші заклади освіти або збережуть із меншим навантаженням, 700 – ставки, на яких працюють пенсіонери». Ще 700 звільнених педагогів направлять до центрів зайнятості для перекваліфікації і пошуку роботи. «Ми маємо також враховувати, що кількість дітей, починаючи з 1995 року, скоротилася на 43%, а кількість вчителів – всього на 15%», – зазначила міністр.

▸ **Міністерство охорони здоров'я планує відкрити колл-центр,** де можна буде отримати консультацію лікаря замість того, щоб викликати додому швидку допомогу, повідомила в.о. міністра охорони здоров'я Уляна Супрун. «Торік в Україні було понад 9 млн. викликів швидкої допомоги. І тільки 2,5 млн. пацієнтів були госпіталізовані. Іншим або надали допомогу, або швидка їм була не потрібна. Тому ми хочемо організувати центр, куди б люди могли телефонувати і консультуватися з лікарями замість того, щоб відразу викликати швидку. Сподіваємося, що в багатьох випадках порада лікаря телефоном допоможе вирішити проблему, і швидка не знадобиться», – сказала вона.

▸ **Тристороння контактна група з урегулювання ситуації на Донбасі** ігнорує випадки порушення перемир'я, заявив заступник голови моніторингової місії ОБСЄ Олександр Хуг: «Обговорення порушень режиму припинення вогню просто не відбувається. Жодне з 10 тисяч порушень, жодне з обмежень нашої свободи пересування як спостерігачів не стає предметом дискусії». Він закликає сторони конфлікту припинити подібну практику і почати розслідувати, звідки і ким був проведений кожний постріл.

▸ **Президент Петро Порошенко підписав закон про посилення соціального захисту членів сімей учасників АТО.** Законом передбачено, що під час подання заяви про отримання державної соціальної допомоги в декларації про доходи та майно членів сім'ї не обов'язково вказувати грошове забезпечення військовослужбовців, які безпосередньо беруть участь в АТО на час її проведення. Відтепер у сукупному доході сім'ї грошове забезпечення військових не враховується. У той же час до заяви необхідно додавати довідку про безпосередню участь особи в АТО.

▸ **Понад два мільйони жителів Донбасу змушені були залишити свої будинки** з початку конфлікту і шукати притулку в межах країни і за кордоном, повідомлено в прес-релізі Агентства ООН у справах біженців. Ще майже 800 тисяч осіб, серед яких особи похилого віку та інші незахищені категорії, перебувають на лінії розмежування або поруч з нею і потребують щоденної допомоги.

▸ **Дві третини населення непідконтрольної Україні частини Донецької області «не довіряють нікому».** Згідно з дослідженням, прихильниками ДНР на Донбасі є лише кожен п'ятий (20%). Близько 15% жителів відносять себе до «проукраїнського населення», а 68% – «не довіряють нікому». За словами більшості респондентів, окрім низьких тарифів на ЖКГ і відсутності «бандерів», «більше в ДНР немає нічого позитивного». Відзначається також помітне зростання радикальних протестних настроїв: із 1,5% наприкінці минулого року вони зросли до 7% у червні 2016 р. Активно незадоволені – молодь, представники бізнесу та «ветерани ДНР».

▸ **Державна прикордонна служба України заявляє про поширення ФСБ Росії неправдивої інформації** про підготовку громадянами України терактів в Курській області.

«На території Курської області правоохоронні органи Росії на залізничних і автомобільних вокзалах, в аптеках, на автозаправних станціях і магазинах розмістили повідомлення про розшук кількох громадян України, які нібито планують здійснити теракт на території РФ», – сказав речник Держприкордонслужби Олег Слободян.

Як повідомлялося, президент України Петро Порошенко назвав цинічним звинувачення України з боку РФ про нібито підготовку теракту в Криму.

▸ **Велика кількість «злодіїв у законі» з усього СНД перебуває наразі на території України,** повідомив головний військовий прокурор Анатолій Матіос: «Після ліквідації УБОЗ (управління з боротьби з організованою злочинністю – ред.) у державі з'явилося нове явище у вигляді надкритичного підвищення потужності і можливостей організованої злочинності саме серед криміналітету, який уже «обплутав» своїми «щупальцями» всю країну. За неповними, але близькими до реальності даними, в Україні зараз – до 120 «злодіїв у законі», більшість із них – грузини. Найбільше вони люблять Одесу».

ІЗ ПЕРШИХ ВУСТ

ВОРЗЕЛЬ: ЗАНЕДБАНІСТЬ НЕ ПРИВАБЛЮЄ НІКОГО

У Ворзелі після глибокого застою у частині розбудови інфраструктури почалося будівництво парків, доріг. Ворзель стає кращим і затишнішим, хоча не всі ці перетворення ворзельці сприймають на «Ура!», вважаючи, що є більш нагальні потреби у дитячих садочках, ремонті школи, водогону тощо. Про це і не тільки говоримо з селищним головою Ворзеля Ларисою Федорук.

Текст і фото: Данута КОСТУРА

Починаємо розмову з парку біля ЦК «Уваровський дім», упорядкування якого майже завершується. Висаджені кущі і декоративні дерева, впорядковані газони, прокладені асфальтові доріжки, розставлені лавки. Вже манить до себе дітей і батьків великий, облаштований дитячий майданчик.

«Спочатку ми планували освоїти всю територію – 4 га. Проте побачили, що не «потягнемо». Наразі зупинилися на 2 га, вкладаємося у 4 млн. грн. Коли є наповнення бюджету – рухаємося, закладаємо кошти під нові об'єкти.

На черзі – Курортний проспект, обмежений територією від вулиці Курортної до Кленової (Леніна). Його облаштування обійдеться селищу у близько 1,5 млн. грн. Зараз триває експертиза проекту», – говорить селищний голова.

«Днями довелося пережити сутички з деякими мешканцями вул. Кленової, які протестували проти ремонту дороги. Це були жителі трьох перших садиб на початку вулиці. Щоб збудувати дорогу згідно зі стандартом, доведеться впритул до їх парканів прокласти тротуар. Згодом, після розмови з мешканцями в активій залі, неначе дійшли згоди. Та коли техніка почала зривати бордюри, почалося все спочатку. Збіглося близько 80 людей. Мешканці трьох перших будинків лягали під колеса, витягали водія з трактора, інші теж були проти, бо порушується їх спокій. Їм не потрібні ні дороги, ні тротуари. Правда, багато людей нас підтримали – вибоїни, по яких страшно ходити, хащі, між якими ходять, зокрема, мами з візочкам, набридли багатьом», – продовжує Лариса Федорук.

Майже на стадії завершення ремонт транспортної розв'язки, в яку плавно перетікає вулиця Кленова і яку відремонтують до будівлі колишнього банку «Київська Русь». Всі роботи виконуються коштом селища.

Є проблеми з водопостачанням, каналізацією. «За стільки років не було зроблено нормального водовідведення, особливо тоді, коли всі заклади функціонували. Зараз роблять водогін по вул. Тюльпановій. Це дуже проблемно – ніхто не знає, де ці комунікації проходять. Хлопці не раді, що взялись за цю роботу. Є питання і до «Ірпіньводоканалу». По Ворзелю всього 60 свердловин (діючих і не діючих). Тільки у санаторії «Зірка» їх 3. Обстежте, дайте результат, щоб звернутися до того ж Фонду держмайна за дозволом на перевірку. Не дійшли згоди. Зараз ми з санаторієм «Ворзель», який має резервуар для води, готові закільцювати водогін. Ні, наполягають на битті нових свердловин. А навіщо додаткові?

Має бути облік води, щоб не було так, що один мешканець щедро поливає городи, а іншому не вистарчає на домашні потреби. Ми з депутатами готові пройтись обійстями і подивитись, як хто використовує воду, перевірити договори. Але потрібно, щоб був контролер з «Ірпіньводоканалу». Наразі його немає.»

За ці півроку бюджет збільшився на позапланові 2 млн. грн. – бюджетна децентралізація дає плоди. Селищний голова звернулася до Ірпінської міської ради, щоб та виділила кошти ЗОШ №5, ДНЗ та на реконструкцію фасаду ЦК «Уваровський дім» – на тлі проведених у парку робіт у цьому виникла потреба. Впродовж тривалого часу в шкільний підвал затікає вода. Із тим питанням теж звернулися до Ірпінської міської ради. Обіцяли розглянути.

«Щодо садочка, то не потрібно забувати, що це старе приміщення – там вчилися ще бабусі і дідусі нинішніх дітей. Щоб відкрити додаткові групи, переобладнуються кімнати, робиться ремонт. Розглядається можливість допомоги меблями. Днями спілкувалася з мамою, дитина якої відвідує садок. Каже, що в садочку немає поборів.

Окрім плати за харчування, заплатила впродовж року додатково близько 500 грн.

А 1 вересня відкриються по вул. Кленовій приватні дитячий садочок і школа», – продовжує ворзельський голова.

Звичайно, що доти, поки заходитиме мова про дитячі садки у Ворзелі, виникатиме й питання знищення рекреаційного лісу санаторію «Зірка» (саме під будівництво комунального садочка було віддано зо 3 га першокласних дубів, кленів, сосен, які формували мікроклімат «Зірки». Якщо Ворзель, за даними таких світочів кардіології, як академіки М. Стражеско, Б. Маньковський має свій особливий мікроклімат, порівняний з кисловодським, то у «Зірці» був мікроклімат у мікрокліматі. Залишки цього мікроклімату ще деякою мірою можна відчути, побувавши на недіючій території колишнього санаторію).

Тепер Ворзель збагатився на рекреаційній землі багатоповерхівкою на кілька під'їздів та приватним садком і школою. Ще залишилися недорубані дерева на третині відведеної під знищення території «Зірки». Сподіваємося, що громада не дасть їх викорчувати.

Запитую, як справи з наданням Ворзелю статусу курорту місцевого значення.

«Наразі документи, які надійшли до селищної ради, опрацьовуються. Надіюсь, що після вивчення документів, які зібрані, вдасться зрушити питання курорту з місця», – відповіла селищний голова.

Принагідно торкнулися медичного туризму, який набирає зараз великих обертів у світі, коли турист може, знайомлячись з іншими країнами, меншим коштом вирішити свої медичні проблеми. У якійсь країні значно дешевше лікувати і протезувати зуби, в іншій – полікувати очі, ще в іншій – хребет тощо. Тут Ворзелю, мабуть, немає рівних щодо розташування й рекреаційних можливостей. Медичні центри просто самі б просилися сюди. За умови, що зможуть орендувати територію.

Те ж стосується і дитячих таборів, які через близькість до столиці й особливі рекреаційні дані робили б їх затребуваними. Правда, в селищі дохазяйнувалися до того, що не залишилося земель, якими могла б розпоряджатися громада і які могли б принести славу та прибуток Ворзелю.

Але ще є землі колишніх оздоровниць і таборів. Вони у власності чи в оренді. При правильному підході можна було б зацікавити обидві сторони. Про ці можливості і нагадую пані Ларисі. «Щоб сюди прийшли інвестори, потрібно довести до ладу бодай деякі об'єкти», – говорить голова.

І наводить слова керівника санаторію «Ворзель», яка хотіла залучити інвестора. Але, подивившись, у якому стані перебуває інфраструктура, він відмовився. Те ж приблизно було ще з трьома закордонними інвесторами, представникам яких Лариса Федорук уже сама показувала ворзельські принади. Але занедбаність не приваблює нікого.

«Якщо людина каже, що її влаштовують бур'яни і побиті дороги без тротуарів, то ми не можемо рівнятись на такі думки. Ми вже маємо відходити від такого сприйняття Ворзеля. Я не відкидаю історію, але не можна так жити. Як сказав Святослав Вакарчук: «Не дивіться на Україну, як на землю своїх батьків. Дивіться на неї, як на землю своїх дітей. І тоді прийдуть зміни», – сказала голова селища.

Щоб довести до належного стану інфраструктуру Ворзеля, потрібні немалі кошти. Ірпінь віднайшов їх, ретельно передивившись внески забудовників, інших підприємців. Говорю, що у Ворзеля в цьому плані є великі резерви.

«Резерви є. Залишилось до тих резервів добратися», – відповіла селищний голова.

Вітаємо селищного голову Гостомеля з днем народження!

Шановний Юрію Іллічу!

Прийміть найщиріші вітання з нагоди Вашого дня народження!

Бажаємо міцного здоров'я, щастя, благополуччя та подальших успіхів у будь-яких добрих справах і починаннях!

Нехай з Вами завжди буде підтримка однодумців, а життєвий і професійний шлях наповниться новими злетами і досягненнями.

Хай у Вашому домі завжди панують мир і злагода, у серці – доброта, а в роботі – мудрість та виваженість.

Ірпінська міська рада і виконавчий комітет

Шановний Юрію Іллічу!

Щиро вітаємо Вас із днем народження!

Бажаємо здоров'я, миру, сімейного затишку, радості від дітей та онуків, світлої долі, поваги від людей.

Ваші роки — то Ваш скарб, їм ціни немає,
Кожен рік багато варт, всі про це ми знаємо.
Вашу мудрість знаєм ми, цінимо Ваш досвід,
Шани в Вас поміж людьми і поваги досить.
Тож прийміть уклін від нас, щирі слова шани,
Всякий день й усякий час пишаємося Вами!

З найкращими побажаннями, виконавчий комітет Гостомельської селищної ради

Акредитація та комп'ютеризація медичних закладів Ірпеня

Минулого тижня медичні заклади Ірпеня пройшли комісійну перевірку й отримали акредитацію, тобто своєрідну ліцензію на діяльність. Про це повідомив головний лікар центральної міськлікарні Андрій Тумасов.

«Існує стандартна процедура проведення акредитації медичних закладів. Комісія Міністерства охорони здоров'я провела комісійну перевірку за цілою низкою напрямків, починаючи з управлінням закладу і закінчуючи санітарним станом і протиепідеміологічною безпекою медзакладу», – зазначив Тумасов.

Так склалося, що протягом останніх чотирьох років жодна лікарня Ірпеня не мала акредитації Міністерства охорон здоров'я України. Із приходом на посаду головного лікаря міста, Андрій Петрович Тумасов одразу почав підготовку міських медичних закладів до проходження акредитації.

«Це доволі складний, довгий і фінансово витратний процес. Ми привели до відповідних нормативних вимог усі наші підрозділи, відпрацювали й налагодили систему управління медичними закладами, визначили головні аспекти роботи. Цим весь колектив медзакладів Ірпінського регіону наполегливо займався протягом 8 місяців і в результаті ми отримали акредитацію», – зазначив головний лікар.

А ще в Ірпені відбувається комп'ютеризація всієї бази даних по лікарнях і поліклініках. Цей проект успішно почали втілювати в життя вже в деяких містах України, а тому Ірпінь не виняток. Медично-інформаційна система, яка охопить усі лікувальні заклади, спростить медикам пошук історії хворого, надасть можливість оперативно й ефективно надавати якісну медичну консультацію й допомогу, а також допоможе лікарям адресно виписувати безкоштовні ліки й медичні послуги.

Володимир КОСКІН, Юлія ОСІНСЬКА, фото: В. ШИЛОВ

ВІДВЕРТО

МАЙЖЕ ПІВМІЛЬЙОНА ШТРАФІВ

стягнуто за порушення будівельних норм

Приірпіння (втім, як і вся Україна) шаленими темпами розвивається. З'являються нові приватні будинки і багатоповерхівки. Нерідко ми помічаємо, що там і сям прихоплюються тротуарні зони, розв'язки, приватні й муніципальні землі. Є також і непомітні оку порушення: тонші за норми стіни чи перекриття, неправильно закладені комунікації чи навіть їхня відсутність. Хто ж контролює всі ці речі?

Текст і фото: Володимир КОСКІН

Згідно з п. 9-1 розділу V «Прикінцеві положення» Закону України «Про регулювання містобудівної діяльності», з 1 квітня цього року функції державного архітектурно-будівельного контролю на території м. Ірпінь (смт. Ворзель, Гостомель та Коцюбинське) здійснює Інспекція державного архітектурно-будівельного контролю Ірпінської міської ради.

За результатами вжитих заходів контролю, Інспекцією з моменту початку роботи (за 4 місяці роботи) проведено 8 планових та 53 позапланові перевірки. Із них у 39 виявлено правопорушення у сфері містобудівної діяльності. У результаті проведених перевірок накладено штрафні санкції на суму 470 тис. грн. Одночасно Інспекцією розглянуто 135 звернень фізичних та юридичних осіб, а також опрацьовано близько 1 тис. дозвільних документів.

Для детальніших роз'яснень ми звернулися до начальника Інспекції державного архітектурно-будівельного контролю ІМР Ярослава Комишана.

– Ярославе Володимировичу, вражають масштаби самозахоплень землі і несанкціонованого будівництва в Ірпені. Таке відчуття, що не існує жодних гальм. Чому, на Ваш погляд, це відбувалося і відбувається? І як із цим боротися?

– Складне питання. Насамперед усе залежить від свідомості і звичайного громадянина, і від забудовника. Всі мають розуміти: якщо чиняться якісь протизаконні дії, то все одно це з'ясується і будуть вжиті відповідні заходи. Якщо мешканці виявляють порушення, то в першу чергу треба звертатися до конкретних забудовників і до правоохоронних органів.

Що залежить від інспекції? Ми виїжджаємо за скаргами, за зверненнями громадян, юридичних і фізичних осіб і проводимо перевірку. А після подачі замовником будівництва документів дозвільного характеру ми маємо право перевіряти достовірність даних. У такому разі наші інспектори на місці перевіряють, чи збігається те, що заявлено в документі, з тим, що є насправді.

> **Я постійно наголошую на тому, щоб люди уважно читали угоди, які вони підписують. Бо скасувати декларацію – це просто, а от як вийти з такої складної ситуації?**

Часто трапляється так: ми починаємо перевіряти достовірність даних, а будинок уже стоїть. Виходить, що люди побудували його без документів, які надають право на будівництво. У такому разі ми застосовуємо відповідні санкції. Незнання законів не звільняє від відповідальності. Але штрафи – не найстрашніше. Іноді наслідки просто плачевні. Ось люди побудували, а документацію узаконюють заднім числом. Будівельний паспорт вони отримають, хоч і через штрафи, але цей документ відповідатиме не тому, що вже побудовано, а тільки тому, що можна за нормами побудувати.

Тож є дуже великий ризик, що будівлю можуть знести через порушення будівельних норм, затверджених на державному і місцевому рівнях.

У будь-якому разі найпершим кроком при будуванні є отримання будівельного паспорта – документа, що визначає, як правильно поставити на земельній ділянці об'єкт будівництва відносно інших об'єктів; у якому стані ця земельна ділянка; які є умови користування нею. Це обов'язкові речі. Після отримання вихідних даних забудовник має подати нам повідомлення або декларацію про початок виконання будівельних робіт. Якщо цього не зробити вчасно або взагалі не зробити, то людина будує на свій страх і ризик, адже можуть бути порушені державні будівельні норми (протипожежна відстань, відстань від каналізації тощо).

Наш інспектор фіксує у відповідному акті ці порушення. Був прецедент: ми виграли судову справу щодо знесення будинку. Попередньо на сайті опублікували інформацію, акцентували на чітко прописаних правилах, попередили людей.

Зараз у суді розглядається подібна справа, судове засідання призначено на 14 серпня.

– Отже, перед свавільниками постає очевидний ризик: побудований будинок оформляти заднім числом, у підсумку програти суд і все втратити.

– Так, людина викидає гроші на вітер. У нас немає повноважень після виявлення порушень бульдозером усе знести. Це відбувається лише після ухвали суду, а вже виконавча служба вирішує це питанням на державному рівні. Отже, прецеденти є.

– До речі, куди спрямовуються штрафи, стягнені з порушників-забудовників?

– Ці кошти надходять до міського бюджету. Вже близько півмільйона гривень ми стягнули штрафних санкцій.

– Є дуже багато скарг від мешканців багатоквартирних будинків стосовно того, що забудовник щось не доробив, не добудував, а декларація про готовність уже зареєстрована.

– Наголошу, що в нас діє декларативний принцип: забудовник сам вирішує, коли заповнювати і подавати декларацію. До інспекції надходить дуже багато документів, які усі перевірити просто нереально. Тому виходить так: деякі документи ми перевіряємо, а деякі – ні, адже їх надзвичайно багато, а часу на це просто бракує: після реєстрації декларації маємо лише три місяці, щоб перевірити достовірність даних. Якщо наші інспектори встигають виявити порушення, то ми скасовуємо декларацію, навіть якщо забудовник уже здав/продав (отже, отримав кошти) будівлю, і вона потрапила до компанії з обслуговування чи до приватної житлово-експлуатаційної контори, або її прийняло на утримання ОСББ. Після цього виходить, що всі мешканці будинку стають заручниками забудовника, який уже нічого робити не хоче.

Маємо такий випадок – скасовану декларацію про готовність багатоквартирного житлового будинку. І як вийти з цієї ситуації, я, чесно кажучи, не знаю. Думаю, мешканцям потрібно об'єднуватися, робити проектну документацію і за свої кошти дороблювати.

Я постійно наголошую на тому, щоб люди уважно читали угоди, які вони підписують. Бо скасувати декларацію – це просто, а от як вийти з такої складної ситуації? Усім, хто запитує мене про надійність/ненадійність забудовника, я не можу дати гарантовану пораду, бо буває так: сьогодні він надійний, а завтра щось порушив.

– Виходить така собі лотерея.

– Авжеж. Є багато економічних чинників, коли, не дай Боже, щось трапляється, йде не так, і забудовник стає ненадійним.

– Отже, мешканцям залишається дороблювати тільки своїм коштом?

– Слід шукати компроміс. Я завжди за те, щоб домовлятися. Якщо виникає якась проблема, то не треба все скидати на забудовника: він фактично виконав усі свої домовленості за угодою, він нічого не винний, але по-людськи він не правий (конкретний приклад). У такому разі не потрібно здіймати галас, афішувати на все місто, а слід створити ініціативну групу, зібратися мешканцям із забудовником і спокійно домовлятися демократичним шляхом.

Акцентую ще раз: люди, які купують житло, мають дуже уважно читати угоди. До речі, ми двічі на тиждень проводимо консультації щодо того, як правильно оформити дозвільні документи, яким чином їх подавати. Однак до нас мало приходить людей. Ми зацікавлені, щоб громадяни не зазначали неповну чи неправдиву інформацію в деклараціях або повідомленнях. Тому запрошую на консультації: у вівторок (9:00 – 11:00), у четвер (16:00 – 17:00), 14 місце у ЦНАПі, крім я проводжу особистий прийом щочетверга з 10:00 до 12:00.

– Закликатимемо зі сторінок газети: люди, консультуйтесь, убезпечуйтеся.

– Тим паче є інформація, що деякі каламутні особи беруть гроші за заповнення декларації. Навіщо комусь платити? Це цілковито безкоштовна послуга. Прийдіть до наших фахівців, проконсультуйтеся і заповніть документи самі.

– Чи є такі забудовники, які системно будують з порушеннями то в одному місці, то в іншому?

– Є, їх небагато. Не називатиму, адже вони на слуху, всі їх знають. Тут є інший бік проблеми. Якась частина громади каже: знесіть будинок. А як бути мешканцям злощасного будинку? Що їм робити?

– Для них це життєва катастрофа.

– Звичайно. Тож питання треба вирішувати. Може, це і неправильно сказано, але слід підходити до цього творчо. З позиції людяності. Можна подати в суд і за його рішенням знести цю будівлю, але люди, які придбали житло, де житимуть? А в них дітки маленькі. Отже, треба скрупульозно шукати вихід. І обов'язково його знайти.

ТЕХНОЛОГІЇ

Навіщо потрібна онлайн-система держзакупівель ProZorro

Держзакупівлі тривалий час вважалися однією з найкорумпованіших сфер економіки України. За різними даними, корумповані чиновники розкрадали від 15 до 40 відсотків виділених на закупівлю товарів і послуг коштів. Торік ситуація в галузі почала змінюватися – нестача коштів у бюджеті, пильна увага громадськості та широкий резонанс щодо виявлених корупційних схем зробили свою справу – але все одно ситуація поки що далека від ідеалу.

Володимир КОСКІН

Один з інструментів, покликаний подолати казнокрадство при держзакупівлях, – впровадження системи проведення електронних торгів ProZorro. За перші ж місяці роботи економія, за приблизними підрахунками, склала 25 млн. грн.

Про особливості роботи системи ProZorro і перспективи її впровадження на всіх рівнях, про тлумачення норм закону, про публічні закупівлі, механізми, практичні аспекти, про те, як працювати системно, прозоро розповіла заступник головного редактора журналу «Радник у сфері державних закупівель» Ольга Терещенко під час семінару-тренінгу в Ірпені. Вже з першого серпня всі замовники під'єдналися до цього закону, тобто він введений для всіх.

Тим часом й увесь світ поступово переходить на електронні системи закупівель як у приватному, так і в державному секторі. Відмова від паперу дозволяє не тільки спростити і прискорити процес, а й істотно збільшує прозорість і конкурентність закупівель, допомагає побороти величезну корупцію в цій сфері. Більшість країн, що впровадили електронні системи закупівель, звітують про істотну економію коштів, яка іноді сягає 25%.

Електронна система держзакупівель ProZorro складається з центральної бази даних і підключених до неї торгових майданчиків. Нині їх шість: E-Tender; SmartTender; Newtend; DZO; PublicBid; Prom.ua. По суті, це сайти, на яких держзамовники розміщують оголошення про те, що їм потрібно закупити. Будь-яке підприємство може зареєструватися і запропонувати свою продукцію та свою ціну. І не лише запропонувати, а й зменшити ціну в ході понижуючого аукціону, щоб обійти конкурентів і виграти торги.

Отже, як пояснює Ольга Терещенко, сама назва ProZorro каже про основний принцип, це – прозорість, тобто є можливість побачити і проконтролювати як, скажімо, будь-який дитсадок, школа, лікарня закуповує певні речі і витрачає кошти.

Другий принцип – це конкуренція. Раніше про закупівлі знало певне обмежене коло «своїх» учасників, отже, це була, по суті, одна з корупційно-комерційних схем, а тепер замовник взагалі не знає, з ким він матиме справу до початку аукціону, це дає можливість не домовлятися за лаштунками, вивести тендери з тіні, брати участь в аукціоні і вигравати, тож це, звичайно, підвищує рівень конкуренції, який нині в Україні має низькі показники.

Ключове, що самі учасники регулюватимуть ціни, тобто завищені ціни в ході аукціону набуватимуть реально ринкового рівня.

У системі ProZorro, окрім багатьох плюсів, є, звичайно, і мінуси. «Мине час і ми побачимо, – зауважила Ольга Терещенко, – чи справді зможемо працювати за цією системою».

КОМУНАЛЬНІ СЛУЖБИ ІРПЕНЯ

ЗРОБЛЕНО ЗА ТИЖДЕНЬ

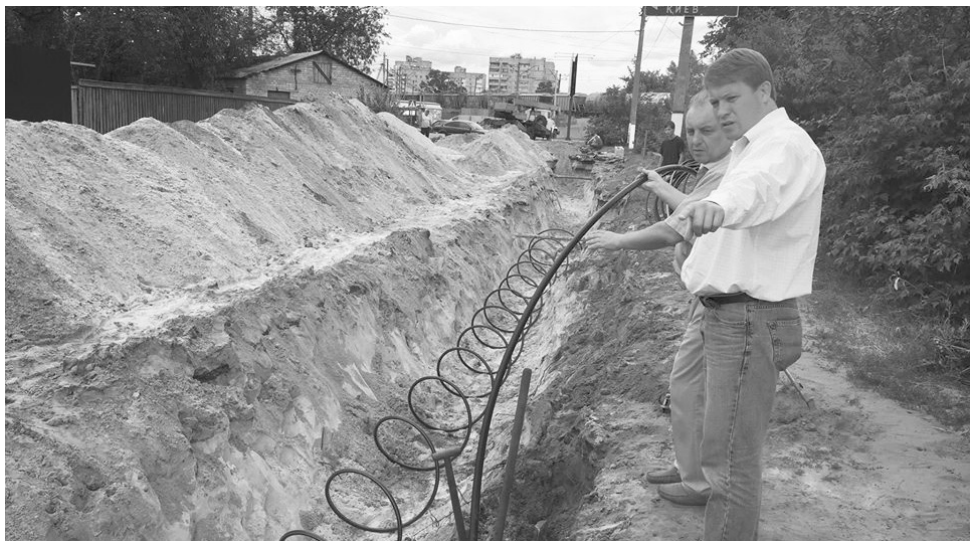

КП «Ірпіньзеленбуд»

Санітарне прибирання та полив парків і скверів; косіння та підсіювання трави в парку «Дубки», видалення коріння сухостійних дерев у сквері Сидорука; видалення порослі на деревах у сквері біля поліклініки, в парку «Дубки»; зняття сухостійних дерев в Ірпені за заявами громадян; генеральне прибирання парків «Дубки» та «Центральний»; прибирання гілок зрізаних дерев по вул. Львівській; підсипання грунту на газонах у сквері ім. Сидорука, парку «Дубки»; прополка квітів на клумбах по вул. Щорса, на площі біля «Екомаркету» та поліклініки; висадка кущів у сквері ім. Сидорука на Грибоєдова.

КПП «Теплоенергопостач»

Котельня по вул. Ярославській, 9: завершено ремонті роботи в тепловій камері біля міськвиконкому, підготовка теплових мереж у районі ринку до гідравлічних випробувань. Котельня по вул. Курортній, 37: проведено ремонт насосного обладнання, поточний косметичний ремонт приміщення котельні. Котельня по вул. Покровській, 7: проведено поточний косметичний ремонт приміщення котельні. Котельня по вул. Садовій, 38: прокладено 126 м нових теплових мереж. Котельня по вул. Северинівській, 2: переміщення теплової камери по вул. Гуцала.

КП «Ірпіньводоканал»

Замінено глибинні насосні агрегати на свердловинах: Буча – свердловина №39; Гостомель – свердловина №27-А, вул. Бучанське шосе. Замінено люки на оглядових колодязях водопровідно-каналізаційних мереж: Ірпінь – 3 шт.; Ворзель – 2 шт. Побудовано водопровід d 110, 280 п. м. по вул. Маяковського, Ірпінь. Ремонт пожежного гідранта у Ворзелі, ріг вул. Л. Українки – Молодіжної. Ремонт електрокабелю 0,4 кВт по вул. Шевченка, Ірпінь до підвищувальної насосної станції. Ремонт автоматики на свердловинах: №9-А в м. Ірпінь по вул. Полтавській; №16 у Гостомелі по вул. Остромирського. Виконано ремонтні роботи приміщень КНС – 7, КНС – 9 у Гостомелі. Проводиться підготовка водопровідно-каналізаційних мереж і споруд до роботи в осінньо-зимовий період 2016 – 2017 рр. Виконано роботи по заміні водопроводу по вул. Гуцала – 280 п. м.

КП «УЖКГ «Ірпінь»

Дільниця електричних мереж

Проведено роботи з ремонту електричного щита будинку по вул. Соборній, 146. Проведено роботи з відновлення освітлення по вул. Северинівській, Варшавській, встановлено 6 світильників. Проведено роботи з підключення освітлення території біля Будинку культури (БКЗ). Проведено ремонт 2-поверхових щитків будинку по вул. Шевченка, 3-а, 1-го поверхового щитка по вул. Шевченка, 7.

Дільниця експлуатації ліфтів

Замінено лінолеумне покриття в ліфті по вул. Ярославській, 10. Проведено технічний огляд ліфтів в 1, 2, 3, 4 під'їздах будинків по вул. Квітковій, 2, вул. Котляревського, 52.

Сантехнічна дільниця

Триває підготовка до опалювального сезону 2016-2017 рр. Замінено фланцеві крани по вул. Северинівській, 136; Виконано роботи за зверненнями громадян.

Дільниця санітарної очистки

Прибирання прибудинкових територій (контейнерних майданчиків): будівельне сміття та негабарити (55 м3); Щоденний вивіз сміття (ТПВ) із житлових будинків та контейнерних майданчиків юридичних осіб та приватного сектору (утилізовано 685 м3); Вивезення рідких стоків від приватного сектору та юридичних осіб.

Робота контролерів з приватним сектором: укладання договорів, рознесення квитанцій боржникам – пройдено вулиць – 14, рознесено актів – 61 шт. Рознесення інформації для укладання договорів серед мешканців приватного сектору по вул. Дачній, Героїв, 7-ма Лінія, Лесі Українки, 2-га Лінія, Сім'ї Сосніних, Спартака, пров. Польовий, пров. Річковий, Львівській, Луговій, Н.Рибака, Котляревського, пров. Героїв.

Дільниця комплексного прибирання

Прибирання прибудинкової території (щодня, окрім неділі): 307,885 тисяч м2; Поточне миття сходових клітин. Покіс трави: вул. Грибоєдова, 13, 15, 26; вул. З.Алієвої, 61, вул. Центральна, 55, вул. Гостомельське шосе, 3, 5-а, 7-а, 7-б, вул. Северинівська, 158, 160, 162. Планова підготовка до осінньо-зимового періоду.

Аварійно-диспетчерська служба

Надійшло 155 звернень громадян, у тому числі: дільниця експлуатації ліфтів – 43; сантехнічна дільниця – 41; дільниця ремонтно-будівельна – 7; дільниця електричних мереж – 44; дільниця благоустрою – 11.

Розрахунковий відділ

Укладено 72 договори про надання послуг з утримання будинків і споруд та прибудинкових територій. Отримано сплату боргу від 18 квартир на суму 18 043 грн.

Дільниця благоустрою міста

Прибирання 34 автобусних зупинок – 7 разів на тиждень. Прибирання парку ім. Правика, скверу по вул. Миру, парку Перемоги, центральної частини міста – щоденно. Прибирання 47 вулиць міста 1 раз на тиждень. Підмітання тротуарів по вул. Джерельній та Мечникова. Косіння трави в парках ім. Правика, Перемоги, скверу по вул. Миру, бур'янів по вул. Соборній, Університетській.

Дорожньо-експлуатаційна дільниця

Встановлено 12 дорожніх знаків. Проведено очистку 8-х зливо-приймальних колодязів зливової каналізації. Проведено прибирання прилоткової частини вулиць міста за допомогою підмітальної машини «Бродвей-ресурс». Встановлено 151 табличку з новими назвами вулиць.

Ремонтно-будівельна дільниця

Проведено підготовчі роботи та демонтаж обладнання по вул. Курортній, 9; Проведено ремонт приміщень по вул. Троїцькій, 21; Виконано ремонт 6 під'їзду будинку по вул. Соборній, 1/4,

1-го під'їзду будинку по вул. Ярославській, 14. Виконано роботи за зверненнями громадян та ремонт 9 – ти покрівель.

У Гостомелі зроблено паркан та заасфальтовано вулицю Леонтовича

Нещодавно у Гостомелі вздовж вул. Леонтовича встановили паркан на селищному кладовищі та зробили дорогу з тротуаром.

Старий паркан поставлять з іншого боку кладовища, адже там немає взагалі ніякої огорожі. «Якщо ми не будемо пам'ятати про них, хто ж згадає про нас?», – говорить депутат Гостомельської селищної ради Олег Мамчур.

На будівництво пішли як бюджетні, так і приватні кошти.

Юлія ОСІНСЬКА

Закуповується техніка для чистоти і ремонту

В Ірпені закуповується спеціальна техніка, яка допоможе ще ретельніше виконувати ремонтні роботи та слідкувати за чистотою в місті. Про це повідомив перший заступник міського голови Дмитро Вікторович Христюк.

«Сьогодні спільно з керівником КП «Управління комунально-житлового господарства «Ірпінь» Сергієм Скрипником та іншими працівниками підприємства ми провели випробування нової спеціальної машини для очистки тротуарних та паркових зон міста. Це дасть можливість швидко й якісно проводити прибирання міста!», – відзначив Дмитро Христюк.

У цьому році вже було закуплено низку техніки та планується докупити ще велику кількість як спецтехніки, так і додаткового обладнання: техніка для очистки тротуарних зон та доріг, універсальний мулосос, трактори, екскаватор, аварійні автомобілі, деревоподроблювач, піскорозкидачі та іншу техніку!

Більше того, наразі під постійним контролем перебуває стан існуючої техніки з проведенням відповідних ремонтних робіт.

Юлія ОСІНСЬКА

Ірпінь має перетворитися в зелену оазу

«Хоч би як ми прагли залишити на своїх місцях природну красу дерев, але вони мають певний віковий поріг. Тому, щоб місто по-справжньому було зеленим, треба навчитися правильно позбавлятися від старого: кожне дерево, що відбуло свій вік, треба замінювати на молоде, а краще – на кілька. Саме таке озеленення планується провести в Ірпені, – зауважує директор КП «Ірпіньзеленбуд» Ольга Олійнич.

«До цього процесу має залучитися якомога більше містян. Кожен депутат на своєму окрузі (а їх всього 36) має визначити місця, де краще висаджувати дерева, – зазначає перший заступник Ірпінського голови Дмитро Христюк. – Зі спеціалістами буде визначено, що саме й куди садити. Це потрібно для того, аби дерева прижилися і тішили ірпінців максимально тривалий час. Якщо людина залучена до висадки, то вона краще берегтиме кожне дерево. Усі повинні розуміти, що утримання благоустрою – це обов'язок кожного мешканця міста. Тож звернемося до депутатів, конкретно визначимо терміни, правильно розрахуємо і розподілимо кошти. Нам усім потрібне масове озеленення міста. Воно відбуватиметься у кілька етапів. Перша хвиля буде проведена до Дня міста, а інші – упродовж осені».

Євгенія НІМЕНКО

У Гостомелі збираються робити набережну зі співочими фонтанами

Депутати Гостомельської селищної ради вирішили облаштувати місце відпочинку на березі річки Ірпінь – однієї з приток Дніпра. Нещодавно відбулися громадські слухання щодо проекту благоустрою. Як зазначає депутат Тетяна Шальман, річку збираються очистити, а на березі від мосту до шлюзу протяжністю майже кілометр зробити зону відпочинку зі співочими фонтанами, дитячим майданчиком та мостами через річку. Селищний голова Гостомеля Юрій Прилипко наголошує: «Ми до цього проекту йдемо вже півтора роки, думаю, нарешті він, можливо, завершиться. Якщо ми його втілимо в життя, це буде великий плюс для Гостомеля та регіону».

Джерело: «ІТБ»

Чи готові ірпінці до відремонтованих доріг?

Благоустрій Ірпеня триває щодня. Вулицями прокладають дороги, якісні, з виразною розміткою. Однак, виникає парадокс: що ліпші дороги, то небезпечніші вони. Поки автошляхи були в жалюгідному стані, то й ніхто не ганяв ними на автівках, а як тільки-но змінилися, то найвідчайдушніші власники «залізних коней» просто-таки «літають», не бачачи нікого й нічого, не боячись ні Бога, ні диявола.

Постає серйозне питання: для людей ці нові дороги чи проти них самих? Саме тому вирішено встановити «лежачих поліцейських» на вулицях Ірпеня. Це будуть не просто «валики» асфальту, а яскраво пофарбовані гасії швидкості, які мають суттєво стримувати азарт порушників правил. «Ми підняли високу планку й опускати її не будемо. Хороші дороги – це добре, але вони, хоч як дивно, збільшують ризик аварійності. Я теж не прихильник того, щоб перетворювати дороги на суцільні горби, однак доведеться покласти «лежачих поліцейських», щоб у нас не траплялися небезпечні випадки через безвідповідальних водіїв. А даївці мають потроїти свої зусилля», – зазначив перший заступник міського голови Дмитро Христюк.

Євгенія НІМЕНКО, фото: В. ШИЛОВ

ТЕЛЕПРОГРАМА 15 – 21 СЕРПНЯ

ПОНЕДІЛОК, 15 серпня

УТ-1

6.00,7.00,8.00 Новини.
6.05,7.10 АгроЕра.
6.10,7.15,8.15 Погода.
6.15 7 чудес України.
6.40,7.50,8.25 Смакота.
6.45,7.05,8.05 Спорт.
7.20 Ера будівництва.
7.25 На слуху.
8.35 Паспортний сервіс.
8.45 Телемагазин.
9.00 Погода.
9.05 Казки Лірника Сашка.
9.20 Хто в домі хазяїн?
9.35 Суспільний університет.
10.20 Т/с «Таксі».
11.00 Перша шпальта.
11.55 XXXI Олімпійські ігри. Потрійний стрибок. Фехтування.
13.30 Студія. Ріо-2016.
14.30 XXXI Олімпійські ігри. Бадмінтон. Легка атлетика. Греко-римська боротьба. Кінний спорт.
19.00 XXXI Олімпійські ігри. Кінний спорт. Вітрильний спорт.
20.00 Студія. Ріо-2016.
20.30 Новини.
20.45 Студія. Ріо-2016.
21.15 XXXI Олімпійські ігри. Спортивна гімнастика. Стрибки у воду. Греко-римська боротьба. Велоспорт.
1.00 XXXI Олімпійські ігри. Бокс. Бадмінтон. Важка атлетика. Легка атлетика. Стрибки з жердиною.

Канал "1+1"

6.00 «ТСН».
6.45 Сніданок з «1+1».
7.00 «ТСН».
7.10 Сніданок з «1+1».
7.35 «Маша і ведмідь».
7.45 Сніданок з «1+1».
8.00 «ТСН».
8.10 Сніданок з «1+1».
9.00 «ТСН».
9.10 Сніданок з «1+1».
9.30 «Чотири весілля 5».
10.55 «Міняю жінку 3».
12.00 «ТСН».
12.20 «Міняю жінку 3».
13.50 «Сліпа».
14.25 «Сліпа».
14.50 «Сімейні мелодрами 6».
15.45 «Сімейні мелодрами 6».
16.45 «ТСН».
17.10 Мелодрама «Уламки щастя».
19.30 «ТСН».
20.15 Т/с «Свати 5».
21.15 Т/с «Центральна лікарня». (2 категорія).

Інтер

6.50 «Подробиці» - «Час».
7.20 «Слідство вели...» з Леонідом Каневським 2».
8.15 «Орел і решка».
9.20 Х/ф «Чоловік на годину».
12.40 «Слідство вели...» з Леонідом Каневським 2».
13.30 «Судові справи».
15.20 «Сімейний суд».
16.20 «Чекай на мене. Україна».
17.50 Новини.
18.00 «Стосується кожного».
19.00 «Стосується кожного».
20.00 «Подробиці».
21.00 Х/ф «Варенька».
22.50 Т/с «Територія краси».

Канал "Україна"

6.00 Події.
6.50 Ранок з Україною.
7.00 Події.
7.15 Ранок з Україною.
8.00 Події.
8.15 Ранок з Україною.
9.00 Події.
9.15 Зоряний шлях.
10.10 Т/с «Однолюби».
14.20 Т/с «Берег надії», 1 і 2 с. (2 категорія).
15.00 Події.
15.30 Т/с «Берег надії». (2 категорія).
19.00 Події.
19.45 «Говорить Україна».
21.00 Т/с «Подаруй мені воскресіння». (2 категорія).
23.00 Події дня.
23.30 Х/ф «Щурячі перегони». (2 категорія).
1.50 Події.
2.45 «Говорить Україна».
4.00 Зоряний шлях.
5.05 Реальна містика.

СТБ

7.15 «Все буде добре!»
9.15 «Зіркове життя».
11.10 Х/ф «П`ять років та один день». (2 категорія).
13.05 «Слідство ведуть екстрасенси».
16.00 «Все буде добре!»
18.00 «Вікна-Новини».
18.30 Т/с «Коли ми вдома».
20.00 «Слідство ведуть екстрасенси».
21.00 «Містичні історії 7» з Павлом Костіциним».
22.00 «Вікна-Новини».
22.35 «Вагітна у 16».
23.45 «Доньки-матері».

Новий канал

3.00 Великі почуття.
3.55 Зона ночі.
6.00 Kids` Time.
6.05 М/с «Пінгвіни Мадагаскару».
7.25 Kids` Time.
7.30 Х/ф «Янголи Чарлі». (2 категорія).
9.25 Х/ф «Янголи Чарлі 2». (2 категорія).
11.30 Х/ф «Місія нездійсненна 4».
14.15 Т/с «Не родись вродлива».
18.00 Абзац!
19.00 Х/ф «Черговий тато».
20.45 Х/ф «Черговий тато: Літній табір».
22.35 Дешево і сердито.

ICTV

5.00 Служба розшуку дітей.
5.05 Провокатор.
6.00 Громадянська оборона.
7.05 Факти.
7.50 Надзвичайні новини з К. Стогнієм.
8.45 Факти. Ранок.
9.15 Надзвичайні новини. Підсумки з К. Стогнієм.
10.10 Дивитись усім!
11.10 Х/ф «Ягуар». (2 категорія).
12.45 Факти. День.
13.20 Х/ф «Ягуар». (2 категорія).
13.50 Х/ф «Повітряний маршал». (2 категорія).
15.45 Факти. День.
16.15 Х/ф «Завтра не помре ніколи». (2 категорія).
18.45 Факти. Вечір.
19.20 Надзвичайні новини з К. Стогнієм.
20.20 Більше ніж правда.
21.05 Факти. Вечір.
21.25 Т/с «Пес». (2 категорія).
22.25 Т/с «Відділ 44». (2 категорія).
23.25 Х/ф «На таємній службі Її Величності».

Канал "2+2"

6.00 М/ф.
6.35 «Нове Шалене відео по-українськи».
7.40 «Облом.UA».
8.50 «ДжеДАІ».
9.10 «Top Gear».
12.00 «Українські сенсації».
13.00 Д/ф «Дембель».
14.00 «Люстратор 7,62».
14.55 «Люстратор. Спецпроект».
15.50 «Секретні матеріали».
18.30 «Спецкор».
19.00 «ДжеДАІ».
19.20 «Цілком таємно».
20.00 Х/ф «Кікбоксер 2: Дорога назад». (2 категорія).
22.00 Т/с «Перевізник». (2 категорія).
23.00 «ДжеДАІ».
23.20 «Секретні матеріали».
23.55 Х/ф «Акулозавр». (2 категорія).

5 канал

6.00,21.40,3.00 Час-Time.
6.15,8.55,10.55,17.55 Погода у світі.
6.20,10.46,1.55,5.55 Огляд преси.
6.25,18.45 Місцевий час.
6.35,17.45 Час громади.
6.43,8.20,21.25,0.15 Бізнес-час.
6.45 Клуб Life.
6.55 Ранок із Біблією.
7.00,7.30,8.00,8.30,9.00,10.00,11.00,12.00,13.00,14.00,15.00,16.00,17.00,18.00,19.00,21.00,22.00,23.00,0.00 Час новин.
7.10,7.32,8.10,8.25,8.35 Інформаційний ранок на 5 каналі.
7.25,9.30,13.55,16.55,0.25 Погода на курортах.
7.55,12.25,14.25,15.55,18.55,23.55 Погода в Україні.
10.10,10.32,11.10,11.32 Наживо: прес-конференції/засідання Верховної Ради.
10.30,11.30,12.30,13.30,14.30,23.30,0.30,2.00,4.00,5.00 Час. Важливо.
12.32 Наживо: прес-конференція щодо ситуації у зоні АТО.
13.15,14.10 День.
15.15,16.15,17.12,18.15 Україна - понад усе!
20.00,0.32 Час. Підсумки дня.
22.15 Стоп корупції!
23.32 Кордон держави.

НТН

5.10 Т/с «Втеча». (2 категорія).
9.15 «Судіть самі».
9.50 Т/с «Детективи». (2 категорія).
11.20 Х/ф «Королева бензоколонки 2».
13.05 Т/с «CSI: Маямі 9». (2 категорія).
14.00 «Свідок».
14.20 Т/с «CSI: Маямі 9». (2 категорія).
15.10 Т/с «Доктор Блейк». (2 категорія).
17.25 Т/с «Детективи». (2 категорія).
19.00 «Свідок».
19.30 Т/с «Кулагін та партнери».
21.30 Т/с «CSI: Маямі 9». (2 категорія).
23.15 «Свідок».
23.45 Т/с «Банши 3». (3 категорія).
0.40 Т/с «Служба порятунку №3». (2 категорія).
2.30 «Свідок».

ВІВТОРОК, 16 серпня

УТ-1

6.00,7.00,8.00 Новини.
6.05,7.05,8.05 Ера бізнесу.
6.10,7.15 АгроЕра.
6.13,7.20,8.15 Погода.
6.15 7 чудес України.
6.40,7.50,8.25 Смакота.
6.45,7.10,8.10 Спорт.
7.21 На слуху.
8.35 Паспорт.ua.
8.45 Телемагазин.
9.00 Погода.
9.05 Казки Лірника Сашка.
9.20 Школа Мері Поппінс.
9.35 Суспільний університет.
10.20 Т/с «Таксі».
11.00 Уряд на зв`язку з громадянами.
11.45 Ре:форма.
12.20 XXXI Олімпійські ігри. Спортивна гімнастика. Легка атлетика.
13.30 Студія. Ріо-2016.
14.30 XXXI Олімпійські ігри. Бадмінтон. Байдарки і каное. Легка атлетика. Стрибки у воду.
17.30 XXXI Олімпійські ігри. Греко-римська боротьба. Кінний спорт. Бокс.
19.30 XXXI Олімпійські ігри. Легка атлетика.
20.00 Студія. Ріо-2016.
20.30 Новини.
20.45 Студія. Ріо-2016.
21.15 XXXI Олімпійські ігри. Синхронне плавання. Спортивна гімнастика.
22.15 XXXI Олімпійські ігри. Велоспорт. Греко-римська боротьба. Стрибки у воду.

Канал "1+1"

6.00 «ТСН».
6.45 Сніданок з «1+1».
7.00 «ТСН».
7.10 Сніданок з «1+1».
7.35 «Маша і ведмідь».
7.45 Сніданок з «1+1».
8.00 «ТСН».
8.10 Сніданок з «1+1».
9.00 «ТСН».
9.10 Сніданок з «1+1».
9.30 «Чотири весілля 5».
10.55 «Міняю жінку 3».
12.00 «ТСН».
12.20 «Міняю жінку 3».
13.45 «Сліпа».
14.20 «Сліпа».
14.45 «Сімейні мелодрами 6».
15.45 «Сімейні мелодрами 6».
16.45 «ТСН».
17.10 Мелодрама «Уламки щастя».
19.30 «ТСН».
20.15 Т/с «Свати 5».
21.15 Т/с «Центральна лікарня». (2 категорія).
23.10 Комедія «Жандарм у Нью-Йорку».
1.05 Драма «Ціна життя». (2 категорія).

Інтер

5.40 «Подробиці» - «Час».
6.30 «Слідство вели...» з Леонідом Каневським 2».
8.15 «Орел і решка».
9.15 Х/ф «Варенька».
11.10 «Слідство вели...» з Леонідом Каневським 2».
13.00 «Судові справи».
14.50 «Сімейний суд».
15.45 «Давай одружимося».
17.50 Новини.
18.00 «Стосується кожного».
19.00 «Стосується кожного».
20.00 «Подробиці».
21.00 Т/с «Варенька. Випробування любові».
22.50 Т/с «Територія краси».

Канал "Україна"

6.00 Реальна містика.
7.00 Події.
7.15 Ранок з Україною.
8.00 Події.
8.15 Ранок з Україною.
9.00 Події.
9.15 Зоряний шлях.
11.40 Реальна містика.
12.40 Т/с «Тільки про любов».
14.40 Т/с «Жіночий лікар 2». (2 категорія).
15.00 Події.
15.30 Т/с «Жіночий лікар 2». (2 категорія).
19.00 Події.
19.45 «Говорить Україна».
21.00 Т/с «Подаруй мені воскресіння». (2 категорія).
23.00 Події дня.
23.30 Т/с «С.S.I.: Нью-Йорк». (2 категорія).
1.20 Події.

СТБ

6.55 «Все буде добре!»
8.55 «Зіркове життя».
9.50 «Вагітна у 16».
10.50 «Доньки-матері».
11.55 «Україна має талант! 4».
16.00 «Все буде добре!»
18.00 «Вікна-Новини».
18.30 Т/с «Коли ми вдома».
20.05 «Слідство ведуть екстрасенси».
21.00 «Містичні історії 7» з Павлом Костіциним».
22.00 «Вікна-Новини».
22.35 «Врятуйте нашу сім`ю 3».

Новий канал

2.45 Служба розшуку дітей.
2.50 Зона ночі.
4.55 Абзац!
5.45 Kids` Time.
5.50 М/с «Пінгвіни Мадагаскару».
7.15 Kids` Time.
7.10 Т/с «Друзі».
8.10 Т/с «Молодята».
10.10 Т/с «Моя прекрасна няня».
14.20 Т/с «Не родись вродлива».
18.00 Абзац!
19.00 Х/ф «Двоє: я і моя тінь».
20.55 Х/ф «Твої, мої і наші».
23.05 Київ вдень та вночі.

ICTV

4.05 Факти.
4.35 Провокатор.
5.30 Громадянська оборона.
6.30 Ранок у великому місті.
8.45 Факти. Ранок.
9.15 Надзвичайні новини з К. Стогнієм.
10.00 Т/с «Останній бій майора Пугачова». (2 категорія).
10.50 Х/ф «На таємній службі Її Величності».
12.45 Факти. День.
13.20 Х/ф «На таємній службі Її Величності».
14.20 Т/с «Відділ 44». (2 категорія).
15.45 Факти. День.
16.20 Т/с «Відділ 44». (2 категорія).
16.40 Т/с «Пес». (2 категорія).
17.40 Т/с «Останній бронепоїзд». (2 категорія).
18.45 Факти. Вечір.
19.20 Надзвичайні новини з К. Стогнієм.
20.20 Громадянська оборона.
21.05 Факти. Вечір.
21.25 Т/с «Пес». (2 категорія).
22.25 Т/с «Відділ 44». (2 категорія).
23.25 Х/ф «Діаманти назавжди». (2 категорія).

Канал "2+2"

6.00 М/ф.
6.35 «Нове Шалене відео по-українськи».
7.35 «Облом.UA».
8.10 «ДжеДАІ».
8.30 «Спецкор».
9.00 «Секретні матеріали».
9.20 Д/ф «Сучасні дива».
10.15 Д/ф «Найкраща зброя Другої світової війни».
11.10 «6 кадрів».
12.05 «Облом.UA».
12.40 «Відеобімба».
13.35 Т/с «МЕК 8». (2 категорія).
14.00 Т/с «Мисливці за реліквіями».
14.55 Т/с «Загублений світ».
15.50 Т/с «Перевізник». (2 категорія).
16.45 Х/ф «Вогняне коло». (2 категорія).
18.30 «Спецкор».
19.00 «ДжеДАІ».
19.20 «Люстратор. Спецпроект».
20.00 Х/ф «Сірі». (2 категорія).
22.00 Т/с «Перевізник». (2 категорія).
23.00 «ДжеДАІ».
23.20 «Секретні матеріали».
23.55 Х/ф «Вогняне коло». (2 категорія).

5 канал

6.00,21.40,3.00 Час-Time.
6.15,8.55,10.55,17.55 Погода у світі.
6.20,10.46,1.55,5.55 Огляд преси.
6.25,18.45 Місцевий час.
6.35,17.45 Час громади.
6.43,8.20,21.25,0.15 Бізнес-час.
6.45 Клуб Life.
6.55 Ранок із Біблією.
7.00,7.30,8.00,8.30,9.00,10.00,11.00,12.00,13.00,14.00,15.00,16.00,17.00,18.00,19.00,21.00,22.00,23.00 Час новин.
7.10,7.32,8.10,8.25,8.35 Інформаційний ранок на 5 каналі.
7.25,9.30,13.55,16.55,0.25 Погода на курортах.
7.55,12.25,14.25,15.55,18.55,23.55 Погода в Україні.
10.10,10.32,11.10,11.32 Наживо: прес-конференції/засідання Верховної Ради.
10.30,11.30,12.30,13.30,14.30,23.30,0.00,0.30,2.00,4.00,5.00 Час. Важливо.
12.32 Наживо: прес-конференція щодо ситуації у зоні АТО.
13.15,14.10 День.
15.15,16.15,17.12,18.15 Україна - понад усе!
20.00,0.32 Час. Підсумки дня.
22.15 Стоп корупції!
23.32 Хроніка дня.
1.20,5.15 «Дзеркало історії».
2.15 Машина часу.

НТН

4.10 Т/с «Втеча». (2 категорія).
8.30 Ранковий «Свідок».
9.00 «Кримінальні справи».
9.55 Т/с «Детективи». (2 категорія).
11.30 «Страх у твоєму домі».
13.20 Т/с «CSI: Маямі 9». (2 категорія).
14.00 «Свідок».
14.20 Т/с «CSI: Нью-Йорк 6». (2 категорія).
15.10 Т/с «Доктор Блейк». (2 категорія).
17.25 Т/с «Детективи». (2 категорія).
19.00 «Свідок».
19.30 Т/с «Кулагін та партнери».
21.30 Т/с «CSI: Нью-Йорк 6». (2 категорія).
23.15 «Свідок».
23.45 Т/с «Банши 3». (3 категорія).
0.40 Т/с «Служба порятунку №3». (2 категорія).
2.25 «Європейський покерний турнір».
3.25 «Свідок».

У випадку виявлення неточностей у телевізійній програмі просимо звертатися до компанії-надавача інформації про розклад телепередач: (050) 562-93-10.

Оголошення КОРОТКО І ЯСНО

✔Куплю б/у газову плиту (098) 155-33-13.

✔Куплю б/у холодильник: (098) 155-33-13.

✔Продам б/у ролики: (050) 771-11-97.

✔Відновлення старих фотографій: (093) 543-75-54.

✔Буріння свердловини для води: (097) 517-60-67.

✔Очистка колодязів механічним способом: (066) 402-25-69.

✔Професійна фотосесія: (093) 543-75-54.

✔Вантажники: (067) 401-40-43.

✔Вишиванки ручної роботи: (096) 122-42-83.

✔Зняття аварійних дерев: (093) 416-22-32.

✔Продам диван б/у: (095) 887-34-34.

✔Робимо будь-яку важку фізичну роботу по дому: (050) 357-26-00.

✔Монтаж насосного обладнання: (050) 505-78-72.

✔Обріжу старі та аварійні дерева: (067)164-83-72.

✔Працюємо на городі, прибираємо території: (067) 401-40-43.

✔Віддаю шафу б/у, БЕЗКОШТОВНО, самовивіз. Ірпінь. (04597) 60-416

ВАРТІСТЬ ОГОЛОШЕННЯ – 4 грн. за слово!

Надбавка для тих, хто доглядає за людьми з особливими потребами

17 травня 2016 р. Верховна Рада України прийняла Закон України «Про внесення змін до деяких законів України щодо посилення соціального захисту осіб, які доглядають за дітьми-інвалідами та інвалідами I групи» за №4369-VIII, яким передбачається з 1 січня 2017 р. призначення надбавки для догляду за дитиною-інвалідом підгрупи А одному з батьків, прийомних батьків, батьків-вихователів дитячого будинку сімейного типу, усиновителям, опікуну, піклувальнику незалежно від факту роботи, навчання, служби.

Після надходження розробленого програмного забезпечення спеціалісти управління соціального захисту населення здійснюватимуть контроль щодо автоматичного призначення надбавки для догляду за дітьми-інвалідами підгрупи А.

За телефоном 555-18 або безпосередньо у кабінеті №4 (відділ прийому громадян управління соціального захисту населення Ірпінської міської ради м.Ірпінь вул. Д.Попова, 26-б) можна отримати роз'яснення щодо зазначених змін.

Відділ виплати соціальних допомог управління соціального захисту населення Ірпінської міської ради

ПРОСИМО ДОПОМОГИ

Звертаємося до всіх не байдужих до чужої біди людей! Допоможіть, будь ласка, зібрати кошти на оплату курсу реабілітації для сина, інваліда 1 групи. Олександра. Наші можливості вичерпані. Із моменту травми минуло 6 років. Завдяки вашим добрим серцям і небайдужості, ми змогли пройти 4 курси реабілітації, і успіхи є, зараз необхідний ще один курс.

Будь ласка, допоможіть. На сьогодні з 40 тис. грн. зібрано 1100 грн. Вдячні за кожну гривню.

Картка ПриватБанку 5167 9872 0626 0032.

З повагою, мама Олександра, Віра Олексіївна ЛАВРИНОВИЧ

Щодо оподаткування пенсій з 1 липня цього року

У 2014 р. запроваджено оподаткування пенсій, розмір яких перевищував 10 тисяч грн., у частині такого перевищення. У 2015 р. відповідно до Закону України №71-VIII «Про внесення змін до Податкового кодексу України та деяких законодавчих актів України щодо податкової реформи, оподаткуванню підлягали пенсії, розмір яких перевищив три розміри мінімальної заробітної плати (3654,00 грн.) в частині такого перевищення за ставкою 15%. Якщо ж база оподаткування (сума перевищення) складала більше ніж 10-кратний розмір мінімальної заробітної плати, то ставка податку збільшувалась до 20% суми, що перевищує цей розмір. Водночас запроваджено стягнення військового збору за ставкою 1,5% із суми, яка є базою з нарахування ПДФО.

Як відомо, за ініціативи Міністерства соціальної політики було розроблено законопроект щодо скасування 15% податку на пенсії розміром від 3-х (4197 грн.) до 10 прожиткових мінімумів. Цю норму ввели в минулому, 2015 році.

02.06.2016 Верховною Радою України ухвалено Закон України №1411-VIII «Про внесення змін до Податкового кодексу України щодо звільнення від оподаткування пенсій», яким внесено зміни до підпункту 164.2.19 пункту 164.2 статті 164 та пункту 167.4 статті 167 Податкового кодексу України, який набрав чинності з 01.07.2016.

До об'єкту оподаткування, яким є частина суми пенсій або щомісячного довічного грошового утримання, що перевищує з 1 липня 2016 р. суму 10740,00 грн., застосовується ставка податку 18%, військового збору – 1,5%.

Час від часу працюючі пенсіонери запитують працівників управління Пенсійного фонду в Ірпені щодо своїх оподаткованих пенсій.

Наголошуємо, що відповідно до статті 47 Закону України «Про загальнообов'язкове державне пенсійне страхування» тимчасово, у період з 1 січня 2016 р. по 31 грудня 2016 р.:

- особам (окрім інвалідів I та II груп, інвалідів війни III групи та учасників бойових дій, осіб, на яких поширюється дія статті 10 Закону України «Про статус ветеранів війни, гарантії їх соціального захисту»), які працюють на посадах та на умовах, передбачених законами України «Про державну службу», «Про прокуратуру», «Про судоустрій і статус суддів», призначені пенсії/щомісячне довічне грошове утримання не виплачуються;
- у період роботи на інших посадах/роботах пенсія, розмір якої перевищує 150% прожиткового мінімуму, встановленого для осіб, які втратили працездатність, виплачується в розмірі 85% призначеного розміру, але не менше 150% прожиткового мінімуму, встановленого для осіб, які втратили працездатність.

Після звільнення з роботи виплата пенсії відповідно до цього Закону поновлюється.

Начальник управління Пенсійного фонду України у м. Ірпені

НЕДОРОГО:
- визитки,
- листовки,
- флаера,
- плакаты,
- объявления,
- баннеры,
- наклейки.
- Изготовление вывесок, табличек!

(097)126-16-17 Ольга

ТЕЛЕПРОГРАМА 15 – 21 СЕРПНЯ

СЕРЕДА, 17 серпня

УТ-1

6.00,7.00,8.00 Новини.
6.05,7.10 АгроЕра.
6.10,7.15,8.15 Погода.
6.15 7 чудес України.
6.40,7.50,8.25 Смакота.
6.45,7.05,8.05 Спорт.
7.20 Ера будівництва.
7.25 На слуху.
8.35 Паспорт.ua.
8.45 Телемагазин.
9.00 Погода.
9.05 Казки Лірника Сашка.
9.20 М/ф «Друзі янголів».
9.35 Суспільний університет.
10.20 Т/с «Таксі».
11.00 Засідання Кабінету Міністрів України.
13.30 Студія. Ріо-2016.
14.30 XXXI Олімпійські ігри. Бадмінтон. Легка атлетика. Байдарки і каное. Боротьба. Кінний спорт.
19.00 XXXI Олімпійські ігри. Вітрильний спорт.
20.00 Студія. Ріо-2016.
20.30 Новини.
20.45 Студія. Ріо-2016.
21.15 XXXI Олімпійські ігри. Вітрильний спорт. Бокс. Стрибки у воду. Боротьба.
22.40 Мегалот.
22.45 XXXI Олімпійські ігри. Вітрильний спорт. Бокс. Стрибки у воду. Боротьба.
1.00 XXXI Олімпійські ігри. Легка атлетика. Стрибки у довжину.

Канал "1+1"

6.00 «ТСН».
6.45 Сніданок з «1+1».
7.00 «ТСН».
7.10 Сніданок з «1+1».
7.35 «Маша і ведмідь».
7.45 Сніданок з «1+1».
8.00 «ТСН».
8.10 Сніданок з «1+1».
9.00 «ТСН».
9.10 Сніданок з «1+1».
9.30 «Чотири весілля 5».
10.55 «Міняю жінку 3».
12.00 «ТСН».
12.20 «Міняю жінку 3».
13.45 «Сліпа».
14.20 «Сліпа».
14.45 «Сімейні мелодрами 6».
15.45 «Сімейні мелодрами 6».
16.45 «ТСН».
17.10 Мелодрама «Уламки щастя».
19.30 «ТСН».
20.15 Т/с «Свати 5».
21.15 Т/с «Центральна лікарня». (2 категорія).
23.10 Комедія «Жандарм одружується».
0.50 Драма «Ціна життя». (2 категорія).

Інтер

5.40 «Подробиці» - «Час».
6.30 «Слідство вели...» з Леонідом Каневським 2».
8.15 «Орел і решка».
9.15 Т/с «Варенька. Випробування любові».
11.10 «Слідство вели...» з Леонідом Каневським 2».
13.00 «Судові справи».
14.50 «Сімейний суд».
15.45 «Давай одружимося».
17.50 Новини.
18.00 «Стосується кожного».
19.00 «Стосується кожного».
20.00 «Подробиці».
21.00 Т/с «Варенька. Випробування любові».
22.50 Т/с «Територія краси».
1.40 «Подробиці» - «Час».

Канал "Україна"

6.00 Реальна містика.
7.00 Події.
7.15 Ранок з Україною.
8.00 Події.
8.15 Ранок з Україною.
9.00 Події.
9.15 Зоряний шлях.
11.40 Реальна містика.
12.40 Т/с «Тільки про любов».
14.40 Т/с «Жіночий лікар 2». (2 категорія).
15.00 Події.
15.30 Т/с «Жіночий лікар 2». (2 категорія).
19.00 Події.
19.45 «Говорить Україна».
21.00 Т/с «Подаруй мені воскресіння». (2 категорія).
23.00 Події дня.
23.30 Т/с «С.S.I.: Нью-Йорк». (2 категорія).
3.00 Події.

СТБ

6.15 «Все буде добре!»
8.15 «Україна має талант! 4».
12.50 «Україна має талант! 5».
16.00 «Все буде добре!»
18.00 «Вікна-Новини».
18.30 Т/с «Коли ми вдома».
20.05 «Слідство ведуть екстрасенси».
21.00 «Містичні історії 5» з Павлом Костіциним».
22.00 «Вікна-Новини».
22.35 «Давай поговоримо про секс 2».
0.30 «Один за всіх».
1.45 «Слідство ведуть екстрасенси».

Новий канал

3.05 Зона ночі.
5.05 Абзац!
6.00 Kids` Time.
6.05 М/с «Пінгвіни Мадагаскару».
7.15 Kids` Time.
7.20 Т/с «Друзі».
8.15 Т/с «Молодята».
10.10 Т/с «Моя прекрасна няня».
14.20 Т/с «Не родись вродлива».
18.00 Абзац!
19.00 Х/ф «Оптом дешевше».
20.55 Х/ф «Оптом дешевше 2».
22.45 Київ вдень та вночі.
2.05 Х/ф «Вторгнення: Битва за рай». (2 категорія).

ICTV

3.50 Служба розшуку дітей.
3.55 Студія Вашингтон.
4.00 Факти.
4.30 Провокатор.
5.30 Громадянська оборона.
6.30 Ранок у великому місті.
8.45 Факти. Ранок.
9.15 Надзвичайні новини з К. Стогнієм.
10.10 Т/с «Останній бронепоїзд». (2 категорія).
11.10 Х/ф «Діаманти назавжди». (2 категорія).
12.45 Факти. День.
13.20 Х/ф «Діаманти назавжди». (2 категорія).
14.20 Т/с «Відділ 44». (2 категорія).
15.45 Факти. День.
16.20 Т/с «Відділ 44». (2 категорія).
16.40 Т/с «Пес». (2 категорія).
17.40 Т/с «Останній бронепоїзд». (2 категорія).
18.45 Факти. Вечір.
19.20 Надзвичайні новини з К. Стогнієм.
20.20 Секретний фронт.
21.05 Факти. Вечір.
21.25 Т/с «Пес». (2 категорія).
22.25 Т/с «Відділ 44». (2 категорія).
23.25 Х/ф «Живи і дай померти іншим». (2 категорія).
2.00 Т/с «У полі зору». (2 категорія).

Канал "2+2"

6.00 М/ф.
6.35 «Нове Шалене відео по-українськи».
7.35 «Облом.UA».
8.10 «ДжеДАІ».
8.30 «Спецкор».
9.00 «Секретні матеріали».
9.20 Д/ф «Сучасні дива».
10.15 Д/ф «Друга світова війна у 3D».
11.10 «6 кадрів».
12.05 «Облом.UA».
12.40 «Відеобімба».
13.35 Т/с «МЕК 8». (2 категорія).
14.00 Т/с «Мисливці за реліквіями».
14.55 Т/с «Загублений світ».
15.50 Т/с «Перевізник». (2 категорія).
16.45 Х/ф «Вогняне коло». (2 категорія).
18.30 «Спецкор».
19.00 «ДжеДАІ».
19.20 «Люстратор 7,62».
20.00 Х/ф «Рейд помсти». (2 категорія).
22.00 Т/с «Перевізник». (2 категорія).
23.00 «ДжеДАІ».
23.20 «Секретні матеріали».
23.55 Х/ф «Вогняне коло». (2 категорія).

5 канал

6.00,21.40,3.00 Час-Time.
6.15,8.55,10.55,17.55 Погода у світі.
6.20,10.46,1.55,5.55 Огляд преси.
6.25,18.45 Місцевий час.
6.35,17.45 Час громади.
6.43,8.20,21.25,0.15 Бізнес-час.
6.45 Клуб Life.
6.55 Ранок із Біблією.
7.00,7.30,8.00,8.30,9.00,10.00,11.00,12.00,13.00,14.00,15.00,16.00,17.00,18.00,19.00,21.00,22.00,23.00 Час новин.
7.10,7.32,8.10,8.25,8.35 Інформаційний ранок на 5 каналі.
7.25,9.30,13.55,16.55,0.25 Погода на курортах.
7.55,12.25,14.25,15.55,18.55,23.55 Погода в Україні.
10.10,10.32,11.10,11.32 Наживо: прес-конференції/засідання Верховної Ради.
10.30,11.30,12.30,13.30,14.30, 23.30,0.00,0.30,2.00,4.00,5.00 Час. Важливо.
12.32 Наживо: прес-конференція щодо ситуації у зоні АТО.
13.15,14.10 День.
15.15,16.15,17.12,18.15 Україна - понад усе!
20.00,0.32 Час. Підсумки дня.
22.15 Особливий погляд.
23.32 Хроніка дня.
1.20,5.15 «Дзеркало історії».
2.15 Машина часу.

НТН

4.55 Т/с «Кулагін та партнери».
7.05 Х/ф «У пошуках мільйонерки».
8.30 Ранковий «Свідок».
9.00 «Кримінальні справи».
9.55 Т/с «Детективи». (2 категорія).
11.30 «Страх у твоєму домі».
13.15 Т/с «CSI: Нью-Йорк 6». (2 категорія).
14.00 «Свідок».
14.20 Т/с «CSI: Нью-Йорк 6». (2 категорія).
15.10 Т/с «Доктор Блейк». (2 категорія).
17.25 Т/с «Детективи». (2 категорія).
19.00 «Свідок».
19.30 Т/с «Кулагін та партнери».
21.30 Т/с «CSI: Нью-Йорк 6». (2 категорія).
23.15 «Свідок».
23.45 Т/с «Банши 3». (3 категорія).
0.40 Т/с «Служба порятунку №3». (2 категорія).
2.25 «Свідок».

ЧЕТВЕР, 18 серпня

УТ-1

6.00,7.00,8.00 Новини.
6.05,7.05,8.05 Ера бізнесу.
6.10,7.15 АгроЕра.
6.13,7.20,8.15 Погода.
6.15 7 чудес України.
6.40,7.50,8.25 Смакота.
6.45,7.10,8.10 Спорт.
7.21 На слуху.
8.35 Паспорт.ua.
8.45 Телемагазин.
9.00 Погода.
9.05 Казки Лірника Сашка.
9.20 Як це?
9.35 Суспільний університет.
10.20 Т/с «Таксі».
11.25 XXXI Олімпійські ігри. Легка атлетика. Спортивна гімнастика.
13.30 Студія. Ріо-2016.
14.30 XXXI Олімпійські ігри. Бадмінтон. Байдарки і каное. Легка атлетика. Стрибки у воду.
17.30 XXXI Олімпійські ігри. Боротьба. Тріатлон. Синхронне плавання.
19.55 Погода.
20.00 Студія. Ріо-2016.
20.30 Новини.
20.45 Студія. Ріо-2016.
21.15 XXXI Олімпійські ігри. Бокс.
22.00 XXXI Олімпійські ігри. Стрибки у воду. Боротьба. Пентатлон.

Канал "1+1"

6.00 «ТСН».
6.45 Сніданок з «1+1».
7.00 «ТСН».
7.10 Сніданок з «1+1».
7.35 «Маша і ведмідь».
7.45 Сніданок з «1+1».
8.00 «ТСН».
8.10 Сніданок з «1+1».
9.00 «ТСН».
9.10 Сніданок з «1+1».
9.30 «Чотири весілля 5».
10.55 «Міняю жінку 3».
12.00 «ТСН».
12.20 «Міняю жінку 3».
13.45 «Сліпа».
14.20 «Сліпа».
14.45 «Сімейні мелодрами 6».
15.45 «Сімейні мелодрами 6».
16.45 «ТСН».
17.10 Мелодрама «Уламки щастя».
19.30 «ТСН».
20.15 Т/с «Свати 5».
21.15 Т/с «Центральна лікарня». (2 категорія).
23.10 Комедія «Жандарм на відпочинку».
1.00 Драма «Ціна життя». (2 категорія).

Інтер

5.40 «Подробиці» - «Час».
6.30 «Слідство вели...» з Леонідом Каневським 2».
8.15 «Орел і решка».
9.15 Т/с «Варенька. Випробування любові».
11.10 «Слідство вели...» з Леонідом Каневським 2».
13.00 «Судові справи».
14.50 «Сімейний суд».
15.45 «Давай одружимося».
17.50 Новини.
18.00 «Стосується кожного».
19.00 «Стосується кожного».
20.00 «Подробиці».
21.00 Т/с «Варенька. Наперекір долі».
22.50 Т/с «Територія краси».
1.30 «Подробиці» - «Час».
2.40 Т/с «Сусіди».

Канал "Україна"

6.00 Реальна містика.
7.00 Події.
7.15 Ранок з Україною.
8.00 Події.
8.15 Ранок з Україною.
9.00 Події.
9.15 Зоряний шлях.
11.40 Реальна містика.
12.40 Т/с «Тільки про любов».
14.40 Т/с «Жіночий лікар 2». (2 категорія).
15.00 Події.
15.30 Т/с «Жіночий лікар 2». (2 категорія).
19.00 Події.
19.45 «Говорить Україна».
20.25 Футбол. ЛЄ УЄФА. Плей офф. «Істанбул Башакшехир» - «Шахтар».
22.30 Події дня.
23.00 Т/с «С.S.I.: Нью-Йорк». (2 категорія).
2.30 Події.
3.15 «Говорить Україна».
3.55 Зоряний шлях.
5.05 Реальна містика.

СТБ

6.45 «Все буде добре!»
8.45 «Зіркове життя».
9.40 «Врятуйте нашу сім`ю 3».
12.45 «Україна має талант! 5».
16.00 «Все буде добре!»
18.00 «Вікна-Новини».
18.30 Т/с «Коли ми вдома».
20.00 «Слідство ведуть екстрасенси».
21.00 «Містичні історії 5» з Павлом Костіциним».
22.00 «Вікна-Новини».
22.35 «Я соромлюсь свого тіла 2».

Новий канал

2.55 Служба розшуку дітей.
3.00 Зона ночі.
5.05 Абзац!
6.00 Kids` Time.
6.05 М/с «Пінгвіни Мадагаскару».
7.15 Kids` Time.
7.20 Т/с «Друзі».
8.15 Т/с «Молодята».
10.10 Т/с «Моя прекрасна няня».
14.20 Т/с «Не родись вродлива».
18.00 Абзац!
19.00 Х/ф «Ну що, приїхали?»
20.50 Х/ф «Ну що, приїхали: Ремонт».
22.40 Київ вдень та вночі.
1.55 Великі почуття.

ICTV

4.00 Студія Вашингтон.
4.05 Факти.
4.35 Провокатор.
5.30 Громадянська оборона.
6.30 Ранок у великому місті.
8.45 Факти. Ранок.
9.15 Надзвичайні новини з К. Стогнієм.
10.05 Т/с «Останній бронепоїзд». (2 категорія).
11.10 Х/ф «Живи і дай померти іншим». (2 категорія).
12.45 Факти. День.
13.20 Х/ф «Живи і дай померти іншим». (2 категорія).
14.20 Т/с «Відділ 44». (2 категорія).
15.45 Факти. День.
16.20 Т/с «Відділ 44». (2 категорія).
16.40 Т/с «Пес». (2 категорія).
17.40 Т/с «Останній бронепоїзд». (2 категорія).
18.45 Факти. Вечір.
19.20 Надзвичайні новини з К. Стогнієм.
20.20 Інсайдер.
21.05 Факти. Вечір.
21.25 Т/с «Пес». (2 категорія).
22.25 Т/с «Відділ 44». (2 категорія).
23.25 Х/ф «Людина із золотим пістолетом».

Канал "2+2"

6.00 М/ф.
6.35 «Нове Шалене відео по-українськи».
7.35 «Облом.UA».
8.10 «ДжеДАІ».
8.30 «Спецкор».
9.00 «Секретні матеріали».
9.20 Д/ф «Сучасні дива».
10.15 Д/ф «Титанік 100 років у 3D».
11.10 «6 кадрів».
12.00 «Облом.UA».
12.30 «Відеобімба».
13.25 Т/с «МЕК 8». (2 категорія).
13.50 Т/с «Мисливці за реліквіями».
14.45 Т/с «Загублений світ».
15.40 Т/с «Перевізник». (2 категорія).
16.35 Х/ф «Рейд помсти». (2 категорія).
18.30 «Спецкор».
19.00 «ДжеДАІ».
19.20 «Секретні матеріали».
20.00 Х/ф «Хайджек». (2 категорія).
22.00 Т/с «Перевізник». (2 категорія).
23.00 «ДжеДАІ».
23.20 «Секретні матеріали».
23.55 Х/ф «Шаблезубий». (3 категорія).

5 канал

6.00,21.40,3.00 Час-Time.
6.15,8.55,10.55,17.55 Погода у світі.
6.20,10.46,1.55,5.55 Огляд преси.
6.25,18.45 Місцевий час.
6.35,17.45 Час громади.
6.43,8.20,21.25,0.15 Бізнес-час.
6.45 Клуб Life.
6.55 Ранок із Біблією.
7.00,7.30,8.00,8.30,9.00,10.00,11.00,12.00,13.00,14.00,15.00,16.00,17.00,18.00,19.00,21.00,22.00,23.00 Час новин.
7.10,7.32,8.10,8.25,8.35 Інформаційний ранок на 5 каналі.
7.25,9.30,13.55,16.55,0.25 Погода на курортах.
7.55,12.25,14.25,15.55,18.55,23.55 Погода в Україні.
10.10,10.32,11.10,11.32,12.32 Наживо: прес-конференції/засідання Верховної Ради.
10.30,11.30,12.30,13.30,14.30, 23.30,0.00,0.30,2.00,4.00,5.00 Час. Важливо.
13.15,14.10 День.
15.15,16.15,17.19,18.15 Україна - понад усе!
20.00,0.32 Час. Підсумки дня.
22.15 Акцент.
23.32 Хроніка дня.
1.20,5.15 «Дзеркало історії».
2.15 Машина часу.

НТН

4.15 Т/с «Кулагін та партнери».
6.30 Х/ф «Любов на асфальті». (2 категорія).
8.30 Ранковий «Свідок».
9.00 «Кримінальні справи».
9.55 Т/с «Детективи». (2 категорія).
11.30 «Страх у твоєму домі».
13.15 Т/с «CSI: Нью-Йорк 6». (2 категорія).
14.00 «Свідок».
14.20 Т/с «CSI: Нью-Йорк 6». (2 категорія).
15.10 Т/с «Доктор Блейк». (2 категорія).
17.25 Т/с «Детективи». (2 категорія).
19.00 «Свідок».
19.30 Т/с «Кулагін та партнери».
21.30 Т/с «CSI: Нью-Йорк 6». (2 категорія).
23.15 «Свідок».
23.45 Т/с «Елементарно 3». (2 категорія).
0.40 Т/с «Служба порятунку №3». (2 категорія).
2.25 «Свідок».

У випадку виявлення неточностей у телевізійній програмі просимо звертатися до компанії-надавача інформації про розклад телепередач: (050) 562-93-10.

ТЕЛЕПРОГРАМА 15 – 21 СЕРПНЯ

П'ЯТНИЦЯ, 19 серпня

УТ-1

6.00,7.00,8.00 Новини.
6.15,7.15,8.15 Спорт.
6.20,7.20 АгроЕра.
6.25,7.25,8.20 Погода.
6.30,7.50,8.25 Смакота.
6.35 Золотий гусак.
7.30 Ера будівництва.
7.35 На слуху.
8.30 Територія закону.
8.35 Паспорт.ua.
8.45 Телемагазин.
9.00 Погода.
9.05 Казки Лірника Сашка.
9.20 Хочу бути.
9.35 Суспільний університет.
10.20 Т/с «Таксі».
11.00 Ре:форма.
11.45 XXXI Олімпійські ігри. Стрибки у воду. Легка атлетика.
13.30 Студія. Ріо-2016.
14.30 XXXI Олімпійські ігри. Легка атлетика. Ходьба. Байдарки і каное.
16.00 XXXI Олімпійські ігри. Кінний спорт. Вільна боротьба. Художня гімнастика. Синхронне плавання.
19.30 XXXI Олімпійські ігри. Велоспорт.
20.00 Студія. Ріо-2016.
20.30 Новини.
20.45 Студія. Ріо-2016.
21.15 XXXI Олімпійські ігри. Велоспорт. Бокс. Легка атлетика. Ходьба.
22.30 XXXI Олімпійські ігри. Вільна боротьба. Пентатлон.
1.00 XXXI Олімпійські ігри. Кінний спорт.

Канал "1+1"

6.00 «ТСН».
6.45 Сніданок з «1+1».
7.00 «ТСН».
7.10 Сніданок з «1+1».
7.35 «Маша і ведмідь».
7.45 Сніданок з «1+1».
8.00 «ТСН».
8.10 Сніданок з «1+1».
9.00 «ТСН».
9.10 Сніданок з «1+1».
9.30 «Чотири весілля 5».
10.55 «Міняю жінку 4».
12.00 «ТСН».
12.20 «Міняю жінку 4».
13.45 «Сліпа».
14.20 «Сліпа».
14.45 «Сімейні мелодрами 6».
15.45 «Сімейні мелодрами 6».
16.45 «ТСН».
17.10 Мелодрама «Уламки щастя». (2 категорія).
19.30 «ТСН».
20.20 «Сватики».
20.50 Концерт О. Пономарьова «Я люблю тебе...»
22.00 «Світське життя».
23.00 Комедія «Жандарм та інопланетяни».

Інтер

5.40 «Подробиці» - «Час».
6.30 «Слідство вели...» з Леонідом Каневським 2».
8.15 «Орел і решка».
9.15 Т/с «Варенька. Наперекір долі».
11.10 «Слідство вели...» з Леонідом Каневським 2».
13.00 «Судові справи».
14.50 «Сімейний суд».
15.45 «Давай одружимося».
17.50 Новини.
18.00 «Стосується кожного».
20.00 «Подробиці».
21.00 Т/с «Варенька. Наперекір долі».
22.50 Х/ф «Гувернантка». (2 категорія).
0.50 «Подробиці» - «Час».
1.50 «Полювання на НЛО».

Канал "Україна"

6.00 Реальна містика.
7.00 Події.
7.15 Ранок з Україною.
8.00 Події.
8.15 Ранок з Україною.
9.00 Події.
9.15 Зоряний шлях.
11.40 Реальна містика.
12.40 Т/с «Тільки про любов».
14.40 Т/с «Жіночий лікар 2». (2 категорія).
15.00 Події.
15.30 Т/с «Жіночий лікар 2». (2 категорія).
19.00 Події.
19.45 «Говорить Україна».
21.00 Т/с «Подаруй мені воскресіння». (2 категорія).
23.00 Події дня.
23.30 Т/с «C.S.I.: Нью-Йорк». (2 категорія).

СТБ

6.20 Т/с «Коли ми вдома».
6.45 «Зіркове життя».
8.35 Х/ф «Лабіринти кохання». (2 категорія).
10.10 Х/ф «Місце зустрічі змінити не можна».
18.00 «Вікна-Новини».
18.30 Т/с «Коли ми вдома».
20.05 Х/ф «Мама напрокат».
22.00 «Вікна-Новини».
22.35 Х/ф «Неідеальна жінка».
0.35 Т/с «Коли ми вдома».
2.00 «Слідство ведуть екстрасенси».

Новий канал

2.45 Служба розшуку дітей.
2.50 Зона ночі.
5.05 Абзац!
6.00 Kids` Time.
6.05 М/с «Пінгвіни Мадагаскару».
8.00 Kids` Time.
8.05 Т/с «Молодята».
10.55 Київ вдень та вночі.
18.00 Абзац!
19.00 Х/ф «Денніс-мучитель».
20.50 Х/ф «Річі-багач».
22.40 Київ вдень та вночі.
1.45 Х/ф «Знову 16». (2 категорія).

ICTV

3.55 Служба розшуку дітей.
4.00 Студія Вашингтон.
4.05 Факти.
4.30 Провокатор.
5.30 Громадянська оборона.
6.30 Ранок у великому місті.
8.45 Факти. Ранок.
9.15 Надзвичайні новини з К. Стогнієм.
10.05 Т/с «Останній бронепоїзд». (2 категорія).
11.05 Х/ф «Людина із золотим пістолетом».
12.45 Факти. День.
13.20 Х/ф «Людина із золотим пістолетом».
14.20 Т/с «Відділ 44». (2 категорія).
15.45 Факти. День.
16.20 Т/с «Відділ 44». (2 категорія).
16.35 Т/с «Пес». (2 категорія).
17.40 Т/с «Останній бронепоїзд». (2 категорія).
18.45 Факти. Вечір.
19.20 Надзвичайні новини з К. Стогнієм.
20.20 Антизомбі.
21.05 Факти. Вечір.
21.25 Т/с «На трьох».
23.30 Х/ф «Шпигун, який кохав мене».
2.10 Т/с «У полі зору». (2 категорія).
3.20 Провокатор.

Канал "2+2"

6.00 М/ф.
6.35 «Нове Шалене відео по-українськи».
7.35 «Облом.UA».
8.10 «ДжеДАІ».
8.30 «Спецкор».
9.00 «Секретні матеріали».
9.20 Д/ф «Девід Бекхем: Подорож у невідоме».
11.10 «6 кадрів».
12.00 «Облом.UA».
12.35 «Відеобімба».
13.30 Т/с «МЕК 8». (2 категорія).
13.55 Т/с «Мисливці за реліквіями».
14.50 Т/с «Загублений світ».
15.45 Т/с «Перевізник». (2 категорія).
16.40 Х/ф «Хайджек». (2 категорія).
18.30 «Спецкор».
19.00 «ДжеДАІ».
19.20 Х/ф «10 000 днів». (2 категорія).
21.30 Х/ф «На одного менше». (2 категорія).
23.40 Х/ф «Підводний човен». (2 категорія).
3.30 «Облом.UA».

5 канал

6.00,21.40,3.00 Час-Time.
6.15,8.55,10.55,11.55,17.55,22.50,23.25 Погода у світі.
6.20,10.50,1.55,5.55 Огляд преси.
6.25,18.45 Місцевий час.
6.35,17.45 Час громади.
6.43,8.20,21.25,0.15 Бізнес-час.
6.45 Клуб Life.
6.55 Ранок із Біблією.
7.00,7.30,8.00,8.30,9.00,10.00,11.00,12.00,13.00,14.00,15.00,16.00,17.00,18.00,19.00,21.00,22.00,23.00 Час новин.
7.10,7.32,8.10,8.25,8.35 Інформаційний ранок на 5 каналі.
7.25,9.30,13.55,16.55,0.25 Погода на курортах.
7.55,12.25,14.25,15.55,18.55, 23.50 Погода в Україні.
10.10,10.32,11.10,11.32 Наживо: прес-конференції/засідання Верховної Ради.
10.30,11.30,12.30,13.30,14.30,0.00,0.30,2.00,4.00,5.00 Час. Важливо.
12.32 Наживо: прес-конференція щодо ситуації у зоні АТО.
13.15,14.10 День.
15.15,16.15,16.32,17.12,18.15 Україна - понад усе!
16.40 Мотор.
20.00,0.32 Час. Підсумки дня.
22.15 Документальний проект.
23.30 Хроніка дня.
1.30 Машина часу.
2.32,5.15 «Дзеркало історії».
3.15 Рандеву.

НТН

4.45 Т/с «Кулагін та партнери».
6.50 Х/ф «Гладіатор за наймом».
8.30 Ранковий «Свідок».
9.00 «Кримінальні справи».
9.55 Т/с «Детективи». (2 категорія).
11.30 «Страх у твоєму домі».
13.15 Т/с «CSI: Нью-Йорк 6». (2 категорія).
14.00 «Свідок».
14.20 Т/с «CSI: Нью-Йорк 6». (2 категорія).
15.10 Т/с «Доктор Блейк». (2 категорія).
17.25 Т/с «Детективи». (2 категорія).
19.00 «Свідок».
19.30 Т/с «Кулагін та партнери».
21.30 Т/с «CSI: Нью-Йорк 6». (2 категорія).
23.15 «Свідок».
23.45 Т/с «Елементарно 3». (2 категорія).
0.40 Т/с «Служба порятунку №3». (2 категорія).
2.25 «Свідок».
2.55 «Випадковий свідок».
3.00 «РечДОК».
4.25 «Легенди бандитської Одеси».

СУБОТА, 20 серпня

УТ-1

6.00 У просторі буття.
6.30, 7.10, 8.10 Погода.
6.35 На слуху.
6.55 Телемагазин.
7.05 АгроЕра. Підсумки.
7.15 Шеф-кухар країни.
7.55 Золотий гусак.
8.15 Смакота.
8.40 Світ on-line.
9.00 Погода.
9.25 Як це?
9.45 Хто в домі хазяїн?
10.10 Хочу бути.
10.30 Школа Мері Поппінс.
10.45 Казки Лірника Сашка.
11.20 XXXI Олімпійські ігри. Вільна боротьба. Легка атлетика.
13.30 Студія. Ріо-2016.
15.00 XXXI Олімпійські ігри. Байдарки і каное. Художня гімнастика. Стрибки у воду.
18.30 XXXI Олімпійські ігри. Вільна боротьба. Тріатлон. Художня гімнастика. Велоспорт.
20.00 Студія. Ріо-2016.
20.30 Новини.
20.45 Студія. Ріо-2016.
21.15 XXXI Олімпійські ігри. Художня гімнастика. Стрибки у воду. Вільна боротьба. Пентатлон.
22.40 Мегалот.
22.45 XXXI Олімпійські ігри. Художня гімнастика. Стрибки у воду. Вільна боротьба. Пентатлон.
1.00 XXXI Олімпійські ігри. Бокс.

Канал "1+1"

6.00 Комедія «Жандарм та інопланетяни».
7.00 «ТСН».
8.00 «Сніданок. Вихідний».
10.00 «Світське життя».
10.55 Т/с «Центральна лікарня». (2 категорія).
15.40 «Вечірній квартал».
17.35 «Розсміши коміка».
18.30 «Розсміши коміка».
19.30 «ТСН».
20.15 «Українські сенсації».
21.15 «Вечірній квартал».
23.20 Комедія «Одного разу в Римі». (2 категорія).
1.05 Драма «Арн». (2 категорія).

Інтер

6.45 «Подробиці» - «Час».
7.50 Х/ф «Поживемо-побачимо».
9.15 Х/ф «Покровські ворота».
12.00 Х/ф «Гувернантка». (2 категорія).
14.00 Х/ф «Сусіди по розлученню».
16.00 Т/с «Полуничний рай», 1-4 с.
20.00 «Подробиці».
20.30 Концерт «Микола Басков. Не тільки про любов».
23.00 Х/ф «Ромашка, Кактус, Маргаритка».
0.55 «Подробиці» - «Час».
1.40 Х/ф «Без року тиждень».

Канал "Україна"

7.00 Події.
7.10 Зоряний шлях.
9.15 Т/с «Подаруй мені воскресіння», 1-6 с. (2 категорія).
15.00 Події.
15.20 Т/с «Подаруй мені воскресіння». (2 категорія).
17.00 Т/с «Батько-одинак», 1 і 2 с. (2 категорія).
19.00 Події.
19.40 Т/с «Батько-одинак». (2 категорія).
21.25 Х/ф «Роман у листах».
23.20 Реальна містика.
1.15 Події.

СТБ

5.50 «ВусоЛапоХвіст».
8.00 «Караоке на Майдані».
9.00 «Все буде смачно!»
10.20 «Розвінчуємо або підтверджуємо псевдонауки».
13.15 Х/ф «Одружений холостяк».
15.05 Х/ф «Мама напрокат».
17.00 Х/ф «Неідеальна жінка».
19.00 Х/ф «Як вийти заміж за мільйонера». (2 категорія).
22.50 «Давай поговоримо про секс 2».
0.50 «Слідство ведуть екстрасенси».

Новий канал

3.00 Служба розшуку дітей.
3.05 Зона ночі.
5.05 Абзац!
6.00 Kids` Time.
6.05 М/с «Монстри проти прибульців».
8.00 Kids` Time.
8.05 Дешево і сердито.
10.15 Хто зверху.
14.10 Т/с «СашаТаня». (2 категорія).
17.05 Х/ф «Двоє: я і моя тінь».
19.05 Х/ф «Хлопчикам це подобається». (2 категорія).
21.00 Х/ф «Секс по дружбі». (2 категорія).
23.10 Х/ф «Дорожня пригода». (2 категорія).

ICTV

5.10 Факти.
5.40 М/с «Том і Джері у дитинстві».
6.20 Стоп-10.
7.20 Провокатор.
8.15 Більше ніж правда.
9.10 Секретний фронт.
10.10 Антизомбі.
11.05 Громадянська оборона.
12.10 Інсайдер.
12.45 Факти. День.
13.00 Інсайдер.
13.20 Х/ф «Шпигун, який кохав мене».
16.00 Х/ф «Живі вогні».
18.45 Факти. Вечір.
19.20 Надзвичайні новини. Підсумки з К. Стогнієм.
20.05 Х/ф «І цілого світу замало».
22.45 Х/ф «Агент Джонні Інгліш».
0.30 Х/ф «Крутний момент». (2 категорія).
2.00 Стоп-10.

Канал "2+2"

6.00 М/ф.
6.40 «Маски-шоу».
7.50 «Нове Шалене відео по-українськи».
8.55 «Облом.UA».
10.00 «Вайпаут».
11.50 «Top Gear».
13.40 Х/ф «Апокаліпсис у Вегасі». (2 категорія).
15.15 Х/ф «10 000 днів». (2 категорія).
17.10 Х/ф «Кікбоксер 3: Мистецтво війни». (2 категорія).
19.20 5 тур ЧУ з футболу. «Динамо» - «Волинь».
21.30 Х/ф «Шанхайський полудень».
23.40 Х/ф «Шаблезубий». (3 категорія).
1.30 «Облом.UA».

5 канал

6.00 Час-тайм.
6.25, 8.55, 10.55, 11.55, 17.55 Погода у світі.
6.30, 7.30, 8.30, 9.30, 11.30, 12.30, 13.30, 14.30, 15.30, 16.30, 17.30, 18.30, 21.30, 22.30, 23.30, 0.30, 1.00, 2.00, 2.30, 4.00, 5.00 Час. Важливо.
6.32, 9.10 Хроніка тижня.
7.00, 8.00, 9.00, 10.00, 11.00, 12.00, 13.00, 14.00, 15.00, 16.00, 17.00, 18.00, 19.00, 22.00, 0.00 Час новин.
7.10, 8.10, 9.25, 13.55, 16.55, 0.55 Погода на курортах.
7.32 Суперкнига.
7.50, 8.20, 22.15, 0.15 Бізнес-час.
7.55, 12.55, 14.55, 15.55, 18.50, 23.55 Погода в Україні.
8.32, 3.35 Не перший погляд.
9.32 Укравтоконтинент.
10.10 Модне здоров`я.
10.40 Автопілот-новини.
11.05 П`ятий поверх.
11.32 Майстри ремонту.
12.15 Сімейні зустрічі.
12.32 Прес-конференція щодо ситуації у зоні АТО.
13.10, 4.15 Кіно з Я. Соколовою.
13.32 Історія успіху.
13.40 Сучасний фермер.
14.10, 3.15 Феєрія мандрів.
14.32 Навчайся з нами.
15.15 Час інтерв`ю.
15.32 Палата.
16.32 Особливий погляд.
17.10, 2.32, 5.15 «Дзеркало історії».
18.15 Фактор безпеки.
19.25, 23.32 Машина часу.
20.00 Стоп корупції!
20.25, 0.17 Рандеву з Я. Соколовою.
21.00, 1.15 Велика політика.
21.32, 3.00 Вікно до Америки.
22.32 «Світова війна», ч. 2.

НТН

5.25 Х/ф «Пригоди Електроніка».
9.15 Х/ф «Дежа вю».
11.30 «РечДОК».
15.00 Т/с «Детективи». (2 категорія).
19.00 «Свідок».
19.30 Т/с «Втеча». (2 категорія).
23.30 Х/ф «Американський ніндзя 2: Конфронтація». (2 категорія).
1.10 Т/с «Убивчий відділ. Стамбул». (2 категорія).
3.00 «Свідок».
3.30 «Випадковий свідок».
3.45 «РечДОК».
4.15 «Легенди бандитської Одеси».
5.10 «Правда життя. Професії».

У випадку виявлення неточностей у телевізійній програмі просимо звертатися до компанії-надавача інформації про розклад телепередач: (050) 562-93-10.

Утворено нову службу – Держпродспоживслужбу

Управління Держпродспоживслужби в м. Ірпені інформує підприємства, установи та організації Ірпінського регіону та м. Буча, що на виконання Постанови КМУ України №442 від 10.09.2014 р. «Про оптимізацію системи центральних органів виконавчої влади» утворено Державну службу України з питань безпечності харчових продуктів та захисту споживачів (Держпродспоживслужбу), реорганізувавши шляхом перетворення Державну ветеринарну та фітосанітарну службу і приєднавши до Служби, що утворюється, Державну інспекцію з питань захисту прав споживачів і Державну санітарно-епідеміологічну службу та поклавши на Службу, що утворюється, функції з реалізації державної політики, які виконували органи, що припиняються (крім функцій з реалізації державної політики у сфері племінної справи у тваринництві, у сфері охорони прав на сорти рослин, у сфері епідеміологічного нагляду (спостереження), у сфері гігієни праці та функцій із здійснення дозиметричного контролю робочих місць і доз опромінення працівників), а також функції зі здійснення державного контролю (нагляду) за дотриманням вимог щодо формування, встановлення та застосування державних регульованих цін; здійснення державного нагляду (контролю) у сфері туризму та курортів.

Враховуючи вищевикладене, діяльність Ірпінського міжрайонного управління Головного управління Держсанепідслужби у Київській області припинена з 28.04.2016 р.

Новостворене Управління Держпродспоживслужби в м. Ірпені здійснює прийом громадян за адресою: смт. Ворзель, вул. Лісова (Пролетарська), 24, тел.: (04597) 46-240, e-mail: irpinses@ukr.net.

ОГОЛОШЕННЯ

▸ Втрачену тимчасову посвідку №971597 від 10.08.2012 р., видану замість військового квитка на ім'я Коростельов Сергій Іванович Енергодарським районним воєнкоматом, просимо вважати недійсною.

▸ Загублений військовий квиток УН №0223650 виданий Сквирським РВК 26.12.1989 року на ім'я Диманя Олександра Григоровича вважати недійсним.

▸ Вважати недійсними: втрачений диплом Маленівської Наталії Ігорівни КХ 22585558, виданий Національним університетом державної податкової служби України 24 червня 2003 року, за програмою підготовки бакалаврів; втрачений диплом Тімашевої Наталії Ігорівни КХ 24000855, виданий Національним університетом державної податкової служби України 22 травня 2004 року, за програмою підготовки спеціалістів.

▸ Загублене посвідчення дитини з багатодітної родини АІ 008250 видане відділом у справах сім'ї та молоді Ірпінської міської ради 04.11.2010 р. на ім'я Поночовного Ростислава Сергійовича вважати недійсним.

▸ Загублене посвідчення дитини з багатодітної родини АІ 008249 видане відділом у справах сім'ї та молоді Ірпінської міської ради 04.11.2010 р. на ім'я Поночовної Катерини Сергійовича вважати недійсним.

▸ Загублене посвідчення учасника бойових дій серія АА №328513 видане Ірпінським МВК 26.03.2002 р. на ім'я Бондаренка Сергія Володимировича вважати недійсним.

▸ Вважати недійсним загублене свідоцтво про право власності на квартиру, яка розташована: Київська обл., смт. Ворзель, вулиця Радянська, буд. 4-б, кв. 23, серія САС №308625 видане 20.03.2012 року Виконавчим комітетом Ворзельської селищної ради Ровенко Валентині Іллівні

Всеукраинская благотворительная организация

ПРЕОБРАЖЕНИЕ УКРАИНЫ

Помощь наркозависимым, алкозависимым бездомным людям, попавшим в трудную жизненную ситуацию, оставшимся без жилья, без средств к существованию, освободившимся из мест лишения свободы, попавшим в зависимость от наркотиков и алкоголя и др. Упрощенный прием и бессрочное пребывание в восстановительных центрах Украины.

БЕСПЛАТНО!
БЕССРОЧНО!
АНОНИМНО!

Телефон доверия информационно-справочной службы:
(097)166-00-00,
050-357-72-73

ТЕЛЕПРОГРАМА 15 – 21 СЕРПНЯ

НЕДІЛЯ, 21 серпня

УТ-1

6.00 Світ православ`я.
6.30,7.05,8.10 Погода.
6.35 На слуху.
6.55 Телемагазин.
7.10 Крок до зірок.
7.55 Золотий гусак.
8.15 Смакота.
8.40 Світ on-line.
9.00 Погода.
9.25 XXXI Олімпійські ігри. Стрибки у воду. Легка атлетика.
12.50 Перша шпальта.
13.30 Студія. Ріо-2016.
14.30 XXXI Олімпійські ігри. Вільна боротьба. Легка атлетика. Художня гімнастика.
18.45 XXXI Олімпійські ігри. Вільна боротьба.
20.00 Студія. Ріо-2016.
20.30 Новини.
20.45 Студія. Ріо-2016.
21.15 XXXI Олімпійські ігри. Бокс. Гандбол. Баскетбол.
0.10 XXXI Олімпійські ігри. Повтор найцікавіших подій.
1.25 XXXI Олімпійські ігри. Summary ігор.

Канал "1+1"

6.00 Комедія «Жандарм і жандарметки».
7.05 «Українські сенсації».
8.00 «Сніданок. Вихідний».
9.00 «Лото-Забава».
9.40 М/ф «Маша і ведмідь».
10.05 «ТСН».
11.00 «Світ навиворіт 3: Танзанія, Ефіопія».
12.15 Т/с «Центральна лікарня». (2 категорія).
15.15 Т/с «Свати 5».
19.30 «ТСН-Тиждень».
21.00 Драма «Я з тобою». (2 категорія).
22.50 Бойовик «Правдива брехня». (2 категорія).
1.30 «Світське життя».

Інтер

6.00 Х/ф «Покровські ворота».
7.30 «Подробиці» - «Час».
8.10 «Вдалий проект».
9.00 «Готуємо разом».
10.00 «Орел і решка. Навколосвітня подорож».
11.00 «Орел і решка. Шопінг».
12.00 Концерт «Микола Басков. Не тільки про любов».
14.30 Х/ф «Ромашка, Кактус, Маргаритка».
16.30 Х/ф «Щасливий маршрут».
18.10 Т/с «Хай говорять».
20.00 «Подробиці».
20.30 Т/с «Хай говорять».
22.30 Х/ф «Сусіди по розлученню».
0.20 «Подробиці» - «Час».
0.50 Х/ф «Легенда про княгиню Ольгу».
3.15 Т/с «Сусіди».

Канал "Україна"

6.50 Події.
7.30 Зоряний шлях.
9.10 Т/с «Я його зліпила». (2 категорія).
11.10 Т/с «Батько-одинак». (2 категорія).
15.00 Х/ф «Роман у листах».
17.00 Т/с «Тест на любов», 1 і 2 с.
19.00 Події тижня з Олегом Панютою.
20.00 Т/с «Тест на любов».
21.45 Т/с «Я його зліпила». (2 категорія).
23.45 Реальна містика.
1.40 Події тижня з Олегом Панютою.

СТБ

5.55 «ВусоЛапоХвіст».
7.00 «Все буде добре!»
9.00 «Все буде смачно!»
10.20 «Караоке на Майдані».
11.15 Х/ф «Як вийти заміж за мільйонера». (2 категорія).
15.10 «Містичні історії 7» з Павлом Костіциним».
19.00 «Слідство ведуть екстрасенси».
22.55 «Я соромлюсь свого тіла 2».

Новий канал

3.10 Великі почуття.
3.45 Зона ночі.
6.15 Kids` Time.
6.20 Х/ф «Оптом дешевше».
8.15 Х/ф «Оптом дешевше 2».
10.05 Kids` Time.
10.10 Х/ф «Черговий тато: Літній табір».
12.00 Х/ф «Черговий тато».
13.50 Х/ф «Твої, мої і наші».
15.55 Х/ф «Денніс-мучитель».
17.45 Х/ф «Річі-багач».
19.35 Х/ф «Правила зйому: Метод Хітча».
22.00 Х/ф «Шафер напрокат». (3категорія).
0.00 Х/ф «Дорожня пригода 2». (2 категорія).
1.55 Х/ф «Ну що, приїхали: Ремонт».

ICTV

5.25 Факти.
5.55 М/с «Том і Джері у дитинстві».
6.50 Стоп-10.
7.45 Провокатор.
8.45 Зірка YouTube.
9.50 Дивитись усім!
10.50 Без гальм.
11.15 Х/ф «Живі вогні».
12.45 Факти. День.
13.00 Х/ф «Живі вогні».
13.20 Х/ф «Ліцензія на убивство».
16.05 Х/ф «І цілого світу замало».
18.45 Факти. Вечір.
19.15 Х/ф «Помри, але не зараз».
21.55 Х/ф «Агент Джонні Інгліш 2. Перезавантаження». (2 категорія).
23.55 Х/ф «Саботаж». (3 категорія).
2.00 Х/ф «Крутний момент». (2 категорія).

Канал "2+2"

6.00 М/ф.
6.40 «Маски-шоу».
7.50 «Нове Шалене відео по-українськи».
8.25 «Облом.UA».
9.00 Бушидо.
11.00 «Люстратор 7.62».
12.00 «Люстратор. Спецпроект».
13.00 «Секретні матеріали».
14.00 «Цілком таємно».
15.00 Д/ф «Дембель».
15.55 «Хоробрі серця».
16.50 Х/ф «Шанхайський полудень». (2 категорія).
19.20 5 тур ЧУ з футболу. «Зоря» - «Карпати».
21.30 «ПроФутбол».
23.15 Х/ф «Дракони і підземелля: Книга заклять». (3 категорія).
0.55 «Облом.UA».

5 канал

6.00,9.32 Вікно до Америки.
6.25,8.55,10.55,11.55 Погода у світі.
6.30,7.30,8.30,9.30,10.35,11.30,12.30,13.30,15.35,16.30,17.30,18.30,22.30,23.30,0.40,1.00,2.00,4.00,5.00 Час. Важливо.
6.32,18.10 Велика політика.
7.00,8.00,9.00,10.00,11.00,12.00,13.00,14.00,15.00,16.00,17.00,18.00,19.00,22.00,0.00 Час новин.
7.10,9.25,13.55,16.55,17.55,0.55 Погода на курортах.
7.32 Суперкнига.
7.50,8.25,22.15,0.15 Бізнес-час.
7.55,12.55,14.55,15.55,18.55,23.55 Погода в Україні.
8.10 Гра інтересів.
8.32,3.15 Феєрія мандрів.
9.10 Сімейні зустрічі.
10.10 Кордон держави.
10.25 Будемо жити.
10.40 Тема тижня.
11.10 Рандеву з Я. Соколовою.
11.32 Драйв.
12.15 Автопілот-тест.
12.20 Технопарк.
12.25 Мотор.
12.32 Прес-конференція щодо ситуації у зоні АТО.
13.10 Діалоги з Патріархом.
14.10 Модне здоров`я.
15.15 П`ятий поверх.
16.05 В кабінетах.
16.32 Акцент.
17.15 «Дзеркало історії».
19.25,0.20 Невигадані історії.
20.00 «Народжені перемагати».
20.20 «Вчимося перемагати».
21.00,1.15,5.15 Час: підсумки тижня з В. Гайдукевичем.
21.40,3.00 Час-Time.
22.32 «Світова війна», ч. 3.
23.32 Фінансовий тиждень.
1.55,5.55 Огляд преси.

НТН

5.45 Х/ф «Гладіатор за наймом».
7.15 Х/ф «Інспектор карного розшуку».
9.00 Т/с «Походеньки нотаріуса Неглінцева». (2 категорія).
13.10 Х/ф «Блондинка і блондинка». (2 категорія).
15.00 Т/с «Втеча 2». (2 категорія).
0.00 Х/ф «Обмін тілами». (3 категорія).
2.05 Х/ф «Американський ніндзя 2: Конфронтація». (2 категорія).
3.35 «РечДОК».
4.05 «Легенди бандитської Одеси».
4.35 «Правда життя. Професії».

У випадку виявлення неточностей у телевізійній програмі просимо звертатися до компанії-надавача інформації про розклад телепередач: (050) 562-93-10.

Вітаємо ювіляра!

Коханого чоловіка, мудрого, доброго, лагідного батька, дідуся, свекра і тестя, Файнікова Михайла Яковича, з ювілеєм вітає вся його велика родина!

Тобі, татусю рідний, 60!
І з вдячністю ми хочемо вітати тебе
За щиру мудрість батьківських порад,
За вміння всім завжди допомагати.

За приклад чоловіка й сім'янина,
І за умілі твої руки золоті
Нехай Господь пошле благословіння
Й здоров'я хай дарують всі святі!

Вітаємо з днем народження

Клочко Наталію Миколаївну,спеціаліста І категорії відділу містобудування та архітектури
Кайдана Сергія Петровича, Ірпінський міський військовий комісаріат

Хай сміється доля, мов калина в лузі,
в колі щирих, вірних і хороших друзів
Зичимо вам щастя, радості, тепла,
успіхів, здоров'я, злагоди й добра.
Хай крокують поруч вірність і кохання,
хай здійсняться світлі мрії і бажання!

Виконавчий комітет Ірпінської міської ради

Вітаємо з днем народження

Іщенко Марію Гаврилівну
Маслюченка Миколу Кириловича

Хай дороги стеляться крилато,
Будуть чисті, рівні, як струна,
Хай добро не оминає хату,
Як не оминає цвіт весна.
Хай здоров'я, радість і достаток
Стеляться, немов вишневий цвіт,
Хай малює доля з буднів свято,
І Господь дарує сотню літ!

Рада інвалідів війни, Збройних сил та учасників бойових дій

НОВІ ТАРИФИ «ІРПІНЬВОДОКАНАЛУ»

КП «Ірпіньводоканал» повідомляє, що у зв'язку з введенням в дію з 02.08.2016 року Постанови №1141 та Постанови №1142 НКРЕ КП від 16.06. 2016 р. тарифи на послуги з водопостачання та водовідведення (з урахуванням ПДВ) стали такими:

Тариф на послуги	Тарифи до 02.08.2016 . (грн. за м3)	Тариф з 02.08.2016 р. (грн. за м3)	Група споживачів
централізоване водопостачання	4,668	5,496	мешканці приватного сектору,бюджетні орг анізації та інші підприємства
централізоване водовідведення	10,104	8,796	
РАЗОМ:	14,772	14,292	
послуга з централізованого постачання холодної води	4,94	5,80	мешканці комунального сектору
послуга на водовідведення	10,7	9,29	
РАЗОМ:	15,64	15,09	

Начальник КП «Ірпіньводоканал» О.Г.МАРКУШИН

Подяка депутату Ірпінської міської ради Петру Петровичу КОРОЛЮ

Ми, мешканці 21-го виборчого округу, що проживаємо у провулочку по вулиці Українській №30, 32, 32-а, 34, 36, 38, висловлюємо Вам щиру подяку за допомогу у вирішенні питання щодо освітлення нашого провулочка.

Кілька років ми зверталися з цим питанням до відповідних виконавчих структур міста, але наші звертання не мали бажаної реакції, а ми продовжували у вечірні та нічні часи, особливо в осінньо-зимовий період, у пітьмі добиратися до своїх будинків, ризикуючи здоров'ям.

Тільки завдячуючи Вашій допомозі спеціалісти КП УЖКГ «Ірпінь» оперативно встановили освітлювальні ліхтарі 9.03.2016 р. На наш погляд, це є свідченням професійного і дбайливого ставлення до виборців та їхніх нагальних проблем.

Із вдячністю та повагою: М.Г.Бондарева-Пазенко, В.М.Макітренко, А.М.Артеменко, Л.В.Кожура, В.П.Вдовенко, Г.У.Іваницька

ДАЧНЫЕ УЧАСТКИ ПОД ВОРЗЕЛЕМ
выгодное предложение
рядом лес, озеро, электричка, маршрутка.
Электричество. Интернет.
(044) 432-14-32;
(098) 214-82-49
www.yasna.com.ua

Срочно требуется:
ПРОДАВЕЦ-КОНСУЛЬТАНТ
Обращаться в магазин
PROSTOR
по адресу
Ирпень, ул. Шевченка, 7
или по тел.:
(067) 557-70-91

ДОШКА ОГОЛОШЕНЬ
в газеті "Ірпінський вісник"
54 грн
публікація
Надаємо знижки!
Звератайтесь за тел.: (097) 126-16-17, Ольга
Наша адреса: м. Ірпінь, вул. Шевченка, 2-а, міська рада, 4 поверх, каб. 56

ПИЛОМАТЕРІАЛИ, ДРОВА, БРУС, ДОШКА, АЛЬТАНКИ,
зняття аварійних дерев
(067) 755-53-11, (093) 416-22-32

На строительную фирму
СРОЧНО ТРЕБУЮТСЯ РАБОЧИЕ
строительных специальностей. Постоянная или частичная занятость.
З\п: ставка зависит от выработки. Тел.: (050) 910-34-88

Запрошуються на роботу:
СКЛАДАЛЬНИЦІ, ПАКУВАЛЬНИЦІ, СОРТУВАЛЬНИЦІ РАМОК.
П'ятиденний робочий день
з 8:00 до 16:30; З/П до 3 000 грн.
вул. Стельмаха, 9-в (територія меблевої фабрики)
тел. (04597)9-47-17, (044) 593-86-56,
З 11.00 ДО 16.00

•Грузоперевозки•Грузчики•Разнорабочие•
уборка территорий, вывоз мусора, земельные работы, любая тяжелая работа
Круглосуточно без выходных
www.gruzproffi.com
(067) 401-40-43; (050) 357-26-00

ЗАПРОШУЄМО В АВТОШКОЛУ
(050) 507-31-54

СТОСУЄТЬСЯ КОЖНОГО

Мобілка: ДРУГ ЧИ ВОРОГ?

На думку експертів, розмови за кермом автомобіля підвищують ризик потрапити в аварію у чотири рази.

Володимир ЕННАНОВ, Вікторія КОВАЛЬОВА

Нещодавно мешканець Приірпіння Юрій Богачук (прізвище з етичних міркувань змінено), як завжди, говорив по телефону кермуючи автівкою. Так робив частенько. Маючи бізнес, завжди був на зв'язку зі своїми діловими партнерами. І завжди відповідав на їх телефонні дзвінки, бо й сам не любив, коли хтось зволікає з відповіддю по терміновим справам. Так було й того дня. Кілька разів на день він їхав знайомою дорогою по варшавській трасі і повертав на Ірпінь. Того ділового дзвінка Юрій очікував, а він пролунав саме при повороті. Водій із нетерпінням взяв слухавку, лише на мить відволікся від керування і, не впоравшись з ним, на великій швидкості влетів у стовп електромережі. На щастя, він дивом залишився живим і ніхто інший не постраждав. Лише автомобіль. Тепер це – лише купа металобрухту.

Раніше вважав, що нічого подібного з ним особисто статися не може. Напевно, так гадають і ті водії, які спокійнісінько розмовляють по телефону за кермом. Але дорога не вибачає самовпевненості.

Добалакався... Такі наслідки телефонних розмов за кермом автомобіля. Фото з сайту ftbebqosbgnd.xn

ДТП з тяжкими наслідками

Один з авторів цього матеріалу раніше працював у департаменті ДАІ МВС України (із 2000 р.). Із чергової частини до відділу профілактики, де саме служив, надійшло перше повідомлення про дорожньо-транспортну пригоду з тяжкими наслідками з вини водія, який користувався під час руху мобільним телефоном.

Водій вантажівки лише на кілька секунд відволікся від керування, щоб підняти з підлоги мобільний телефон, що вислизнув у нього з рук під час розмови. Але цих секунд було достатньо, щоб некерований багатотонний МАЗ виїхав на смугу зустрічного руху і на швидкості зіштовхнувся з легковим автомобілем ВАЗ-2101. Усі семеро пасажирів, зокрема двоє малолітніх дітей, загинули на місці.

Це була перша в Україні ДТП з тяжкими наслідками, яка трапилася через користування мобільним телефоном під час руху.

До зручностей звикаєш швидко. Власників мобільних телефонів рік за роком стає дедалі більше. Чимало серед них і тих, хто нерідко користується цим засобом зв'язку, сидячи за кермом.

Говорун – гірше, ніж п'яний

Британські вчені, що вивчали вплив мобільного телефону та алкоголю на водіїв, дійшли цікавих висновків. У дослідженнях, які проводило Королівське товариство з запобігання дорожнім пригодам, зазначено, що вірогідність потрапити в аварію, якщо водій користується мобільним телефоном під час руху, на 30% вища, ніж коли керує в нетверезому стані.

Причин кілька. По-перше, під час розмови по телефону у водія різко знижується швидкість реакції, і немає значення, як він говорить — використовуючи трубку чи комплект hands-free (вільні руки). По-друге, зростає ймовірність не помітити дорожній знак або інший сигнал, який застерігає про небезпеку. Крім того, розмовляючи по телефону, важко витримувати безпечну швидкість автомобіля і стежити за дистанцією до транспортного засобу, що рухається попереду.

Час реакції водія, що розмовляє по телефону, на секунду більший, ніж у звичайній ситуації, і на третину — ніж у нетверезого.

Яка ж в Україні статистика аварійності з цих причин? Конкретних показників немає, але можна визначити, що траплялося, коли тільки за рік сталася 6131 пригода з вини водіїв, що відволікалися від керування автомобілем. У цих ДТП загинули 1180 та отримали поранення 6960 осіб. Свою частку в цю сумну статистику внесли і власники мобільних телефонів за кермом: відповідно 86 автопригод, 11 загиблих та 98 поранених.

Ось лише один приклад. Водій К., керуючи власним автомобілем «Toyota RAV-4», скористався мобільним телефоном під час руху, щоб повідомити дружині, що скоро буде вдома. Чоловік на кілька секунд втратив контроль над керуванням, з'їхав з дороги, а тепер, за висновком медиків, назавжди позбавлений здатності рухатися.

Емоції – зайві

Американські вчені застерігають, що використання мобільного телефону під час керування транспортним засобом істотно впливає на зір водіїв. У них з'являється ефект «тунельного бачення», тобто обмеження оглядовості, коли зовнішня інформація не сприймається. За таких умов водій не спроможний реагувати на сигнали та знаки і прогнозувати аварійні ситуації.

Дослідження іншого плану провів науковець з університету в Торонто доктор Дональд Рендельмайєр. У його статті, що була надрукована в «Медичному журналі Нової Англії», наведено докази, що розмова по мобільному телефону за кермом потенційно створює таку саму загрозу аварій, як і керування автомобілем у нетверезому стані.

Дослідження довели, що небезпечні не лише самі розмови за кермом, а й їхній зміст. Якщо спілкування викликає емоційний сплеск, хвилювання, загроза аварії підвищується. Такі висновки зробили вчені, вивчивши 26 798 розмов водіїв, які потрапили в ДТП. Тому слід уникати зайвих розмов по мобільному, а сама розмова, якщо вже у цьому є беззаперечна потреба, повинна бути якомога коротшою.

Про серйозність цієї проблеми свідчать висновки професорів Гарвардського університету, які зазначають, що в США під час розмови за кермом було скоєно 1,2% всіх аварій на дорогах. Така кількість дорожніх пригод могла б здатися незначною, якби збитки від них не становили для держави до 4 мільярдів доларів.

Як же запобігти цій небезпеці? На думку юристів, порушення повинно вважатися небезпечним і каратися в тому разі, коли водій користується телефоном-трубкою саме під час керування, порушуючи Правила дорожнього руху. Кодекс України про адміністративні правопорушення передбачає для таких порушників штрафи від 25 до 30 неоподатковуваних мінімумів доходів громадян (від 425 до 510 грн.).

ПРОКУРАТУРА ІНФОРМУЄ

Виявлено нелегальний гральний заклад

Працівниками Ірпінського відділу Києво-Святошинської місцевої прокуратури на підставі ухвали суду здійснено обшук приміщення в центрі м. Буча, в якому виявлено нелегальний гральний заклад.

Під час обшуку вилучено 10 комп'ютерів, гроші і документацію.

Ірпінським відділом Києво-Святошинської місцевої прокуратури здійснюється процесуальне керівництво у кримінальному провадженні за ознаками кримінального правопорушення, передбаченого ч. 1 ст. 203-2 (заняття гральним бізнесом) КК України.

Тривають слідчі дії, спрямовані на встановлення організаторів грального бізнесу. Відповідальність за скоєний злочин передбачена у вигляді штрафу до 40 000 неоподатковуваних мінімумів доходів громадян.

Правоохоронні органи закликають всіх громадян, кому відома інформація про причетність осіб до організації грального закладу, повідомити про це орган досудового розслідування.

Також наголошуємо, що відповідно до вимог ст. 2 Закону України «Про заборону грального бізнесу в Україні» в Україні забороняється гральний бізнес та участь в азартних іграх. До суб'єктів господарювання, які організовують і проводять на території України азартні ігри, застосовують конфіскацію грального обладнання та прибуток (дохід) від проведення такої азартної гри, що підлягає перерахуванню до Державного бюджету України.

НА РІЧЦІ ІРПІНЬ БУДЕ БІЙ

Нинішнього року минає 75-ліття оборони Києва від німецько-фашистських загарбників. З нагоди цієї дати військово-історична група «Морська піхота Пінської військової флотилії» (командир Дмитро Філоненко) і спеціалізована пошукова група ім. отамана Орлика (командир – наш земляк Володимир Коротя) 6-7 серпня здійснили польовий вихід до ДОТу №456 (біля шлюзу).

ДОТ кулеметний, двоповерховий, 3-амбразурний. Гарнізон доту складався з 8 бійців. Командир – молодший лейтенант І.В.Кузнєцов. Усі бійці вважаються такими, що пропали безвісті.

Учасники військово-історичної групи мають однострої (навіть спідню білизну) і озброєння того грізного часу. Вони впорядковували територію біля ДОТу. На ДОТі кілька разів розміщували і бронзові, і пластикові меморіальні дошки, але невідомі зловмисники знищували їх. Не так давно ДОТ було очищено від сміття. Але в нього знову невігласи повкидали порожні пляшки та інший непотріб. Тепер ентузіасти розчистили місце розташування бліндажа та окоп, де було кулеметне гніздо. Зібрано чотири мішки побутового сміття.

На ДОТі знову буде встановлено охоронну й інформаційну дошки. А на 18 вересня планується реконструкція бою 1941 року. Реконструктори запрошують глядачів.

Анатолій ЗБОРОВСЬКИЙ

ПОДІЇ. ПРИГОДИ. КРИМІНАЛ

▸ Грабіжника затримали по гарячих слідах

5 серпня близько 8 години ранку на спецлінію поліції Київської області «102» надійшло повідомлення від 55-річної жінки про те, що у Ворзелі невідомий зірвав з її шиї золотий ланцюжок із хрестиком та втік.

Працівники карного розшуку Ірпінського відділу поліції в результаті проведених оперативно-розшукових заходів встановили особу грабіжника та затримали його за місцем проживання. Ним виявився 32-річний мешканець смт. Бородянка, який розшукувався столичними поліцейськими за скоєння розбійного нападу в Києві.

Молодик зізнався у скоєнні злочину. Правоохоронці вилучили у нього речовий доказ – викрадені вироби з золота. Слідчими Ірпінського відділу поліції відкрито кримінальне провадження за ч. 1 ст. 186 (відкрите викрадення чужого майна (грабіж)) Кримінального кодексу України. Підозрюваного перевіряють на причетність до скоєння інших злочинів. Досудове слідство триває, інформує прес-служба Київської області.

▸ На хабарі упіймано керівників Бучанської виправної колонії

На Київщині співробітники Служби безпеки України викрили на хабарництві начальника однієї з виправних колоній та його першого заступника.

Правоохоронці встановили, що полковник та підполковник внутрішньої служби вимагали 400 тис. грн. від засудженого за крадіжку. У таку суму вони оцінили погодження документів щодо його дострокового звільнення.

Співробітники спецслужби задокументували факти вимагання хабара та «інструктаж» посадовцями посередника, залученого до передачі грошей. Спільника чиновників правоохоронці затримали у Києві під час отримання від родичів ув'язнених останньої частини хабара.

Наразі оперативники СБ України спільно з військовою прокуратурою проводять обшуки у робочих кабінетах начальника колонії та його заступника. Відкрито кримінальне провадження за ч. 3 ст. 368 Кримінального кодексу України. Триває досудове слідство.

«Магнолія ТВ», за матеріалами прес-центру СБУ

▸ В Ірпінському ВЦ (№132) оновили інтер'єр в залі для приймання їжі засудженими

Концепція державної політики у сфері реформування Державної кримінально-виконавчої служби України передбачає поліпшення умов тримання засуджених та осіб, узятих під варту. З цією метою на об'єктаха установ виконання покарань Київщини для приведення їх до міжнародних стандартів були проведені ремонтні роботи. Зокрема, в їдальні Ірпінського виправного центру (№132) проведені роботи з облаштування їдальні та оновлення інтер'єру. Слід зазначити, що нові меблі виготовлені засудженими на виробництві виправного центру.

Поліпшення умов тримання засуджених та осіб, узятих під варту, є одним із пріоритетних напрямків роботи пенітенціаріїв Київщини, інформує прес-служба управління ДПтС України в м. Києві та Київській області

Підготувала Вікторія КОВАЛЬОВА

В Ірпені з'являться піші патрулі

Ірпінська міська адміністрація разом із Муніципальною вартою та поліцією розробляє проект пішого патрулювання міста. Для підтримання порядку на вулицях міста однієї поліції недостатньо, а тому планується запустити від 5 до 10 таких патрулів.

У кожної групи буде своя зона відповідальності, патрульні слідкуватимуть за дотриманням порядку, а також правил поведінки у громадських місцях, кожен громадянин має нести відповідальність за себе і навколишнє середовище. Піший патруль у цьому сенсі є ефективніший, ніж об'їзд територій автомобілями.

Євгенія НІМЕНКО

ЦІНА ПИТАННЯ

ОЧІКУВАННЯ: як житимемо далі?

Цього літа в Україні було побито температурний рекорд спеки. А нями небо пролилося дощем, який збив спеку і зросив усе живе. Живи й радій. Йди у відпустку – і радій. Споживай фрукти та овочі – і радій.

Підготував Володимир КОСКІН

Проте в очах співвітчизників – тривога. Всі розуміють, що попереду – холоди. А поки що триває повзуча інфляція, падає курс гривні, ростуть ціни на все.

Спілкуюся з жителями Коцюбинського.

Яка ж вимальовується картина? Виявляється, що у всіх нині голова «забита» тарифами. Що ж кажуть наші розумні люди? Хто винен і що робити?

Підвищення тарифів – це ланцюгова реакція

Марія Петрівна, пенсіонерка-вчителька, 67 років: «Підвищили ціни на газ, електрику, воду – і відповідно підскочили ціни на все. Дали подачку – субсидію, а як усе компенсувати? У продукти ж закладена ціна на газ! Що ж то за реформи, від яких тільки гірше? Зима нас всіх просто розірве».

Дмитро Іванович, будівельник, 56 років: «Навіщо субсидія, якщо за Конституцією для громадян України така ціна НЕМОЖЛИВА!»

Підвищуючи тарифи, уряд повинен підвищувати доходи

Роман К., економіст, 38 років, працює в Києві: «Збільшивши тарифи на газ, уряд забув про свою головну функцію – формування внутрішньої політики. Адже питання газу – соціальне, і тільки в другу чергу – це питання бізнесу.

Говорячи про підвищення тарифів і європейський рівень життя, уряд забуває, що європейський рівень життя – це ще й європейський рівень доходів. На тому рівні, до якого довели тарифи на газ, середня зарплата в Україні має становити 18 тис. грн. Тож мають бути створені відповідні умови, щоб населення могло оплачувати тарифи з урахуванням зростання своїх прибутків».

Підвищення тарифів треба українським чиновникам, а не кредиторам

Антоніна, юрист, 38 років: «Відомо, що під ширмою вимог МВФ без кінця підвищують тарифи для того, щоб нібито задовольняти ці вимоги. МВФ цікавить винятково платоспроможність українського бюджету, і подробицями (податками, тарифами) його фахівці не цікавляться. А українська влада бачить досягнення бездефіцитного бюджету винятково за рахунок підвищення цін, податків і тарифів. Ось маємо отаких правителів, які під час війни з Росією чомусь багатіють».

Василь Грушко, учасник АТО, 28 років: «Після наступного підвищення тарифів перепис населення можна не робити».

Підвищення тарифів на газ тягне ЖКГ до дна

Сергій, 36 р. керівник у комунальній сфері: «Щось мені підказує, що ця тарифна вакханалія призведе до того, що українці перестануть платити за житлово-комунальні послуги. Від цього постраждає сфера ЖКГ. Ми можемо зіткнутися з масовою несплатою за послуги. Чи не повернемося в 90-і роки, коли борги в комунальній сфері становили 90%? Як можна засуджувати людей, які не платитимуть за послуги ЖКГ в умовах катастрофічного подорожчання продуктів і ліків?».

Іван Семенович, 53 р., викладач: «У моїй сім'ї двоє дорослих з різних причин не працюють. Дуже непросто. Коли восени нам прийде величезна квитанція на послуги ЖКГ, доведеться вибирати – на чому економити: на їжі або на послугах ЖКГ. Природно, ми заплатимо за

їжу, адже за неї не можна не платити. Так із місяця в місяць формуються борги за комуналку».

Житлові субсидії перетворили на чергову корупційну схему

Андрій Петрович, бухгалтер, 62 роки: «Ми ж бачимо, що у сфері ЖКГ України не проводиться жодних реформ. Уряд ніби навмисно завищує тарифи на комунальні послуги для подальшого введення системи субсидування – це чергова схема для відмивання бюджетних коштів.

Підвищення тарифів було б доцільним, якби воно вело до економії газу, тепла, електроенергії. А так виходить, що уряд виділяє 24 млрд. на субсидії, а 50 млн. на те, щоб поставити нові котли. А має бути все навпаки. Максимум виділити на енергоефективні технології, на нові котли, нові батареї, склопакети, утеплення фасадів. І головне – поставити лічильники. Щоб люди могли чітко розуміти, що вони витратили, за що їм потрібно платити і мали стимул заощаджувати.

Замість усього цього просто сунули папірець в руки під назвою субсидія, а насправді всі ці гроші підуть в кишені тих же олігархів, які раніше отримували ось цю різницю тарифів, через яку «Київенерго» зараз вимикає вже сотні будинків у Києві, а тепер вони просто різницю тарифів перейменували на субсидію».

Підвищення тарифів ЖКГ – це вимога олігархів, а не МВФ

Веніамін, адвокат, 36 років: «Швидше за все, підвищення тарифів ЖКГ – це вимога олігархів, а не МВФ. Зрозуміло, що уряд в ситуації, що склалася, підпишеться хоч кров'ю у самого чорта, щоб отримати кредити. Але чи вирішить це проблему, чи зможе населення платити, враховуючи зростання цін на все, це велике питання. У Нацкомісії з регулювання енергетики сидять агенти впливу олігархів, і ніхто не хоче з ними сваритися».

Підвищення тарифів призведе до розвалу України

Анатолій, військовий, 44 років: «Гадаю, ще одне різке підвищення тарифів ЖКГ призведе до масових протестів, третього Майдану і в підсумку до остаточного розвалу України. Якщо всі подальші підвищення тарифів будуть видаватися за волю народу, то держава Україна навряд чи довго проіснує. Тож якщо просто підвищуватимуть тарифи, я не платитиму. Треба так само різко підвищувати зарплату».

Залишається економити і утеплюватися на межі дива

Подружжя Микитенків, лікарі: «А що залишається робити? Боротися. Тобто економити й утеплюватися. Торік жили взимку при 18 градусах, цей рік доведеться при плюс 15. Будемо пробувати».

А що про все це кажуть експерти?

Яка, скажімо, ситуація в столиці? У цілому за рік у Києві на 20% подорожчало світло, на 23,7% – холодна вода, на 47% – газ, на 50,7% – гаряча вода і на 51% – опалення. У результаті, якщо минулої зими сім'я з трьох осіб у стандартній однокімнатній квартирі віддавала за «комуналку» 976,85 грн., то взимку 2017 року доведеться заплатити вже 1881,3 грн. Варто зазначити, що ця сума не враховує тарифів на вивезення сміття й утримання будинку. Життя у трикімнатній квартирі обійдеться в 3200,1 грн. (торік – 1621,5 грн.).

Дві третини українського населення не готові більше терпіти зниження рівня життя, бо їхнє матеріальне становище вже зараз є нестерпним.

Про це свідчать результати опитування, проведеного спільно Фондом «Демократичні ініціативи» імені Ілька Кучеріва та соціологічною службою Центру Разумкова.

Директор Фонду «Демократичні ініціативи» Ірина Бекешкіна зауважує, що «зараз терпіння вже на межі. Я дуже боюся, що може бути вибух, пов'язаний з тарифами. Із ними треба щось робити».

Ще одним невтішним висновком дослідження стало те, що, як і рік тому, переважна більшість українців не вірить в успішність реформ.

Схожі очікування в українських громадян і від діяльності уряду Гройсмана. 18% українців думають, що новий уряд буде взагалі провальним.

«Ця невіра є дуже тривожним тлом для проведення реформ, тому що для цього треба, щоб люди вірили в успіх. Взагалі успіх будь-якої справи залежить від того, наскільки люди вірять у цей успіх, а тут ми бачимо, що такого немає», – попередила про тривожні тенденції у суспільстві соціолог.

Наразі лише завдяки субсидіям та поблажливому ставленню до заборгованості за комунальними виплатами нові тарифи досі не стали приводом для масштабних і радикальних. Щодо боржників – то тут усе очевидно. «Суворість законів компенсується необов'язковістю їх виконання» – але тільки до того моменту, коли регулятор уже не зможе чи не захоче знайти дієві засоби для стягнення боргу. Хоча є можливість, що використання таких засобів спричинить жорсткіші протести – і локальні, і глобальні. Щодо субсидій, то, за статистикою Держстату, від початку 2016 року субсидії було видано більш як двом мільйонам домогосподарств, це втричі більше, ніж у відповідний період 2015 року.

Субсидії значно зменшують навантаження на сімейні бюджети, але профспілки мають рацію, стверджуючи, що дехто не бажає їх отримувати, навіть маючи для цього підстави, бо вважає подачки від держави неприйнятними або ж не має часу на бюрократичні процеси. Проблеми з оформленням субсидій мають також внутрішні переселенці.

Загалом можна припустити, що за нинішніх умов підвищення тарифів найбільше б'є не по найбідніших верствах населення, а по українському «середньому класу» – по тих, хто умовам отримання субсидії вже не відповідає, а платити за збільшеними тарифами ще не може без серйозного урізання інших видатків. Окрім того, невідомо, як довго Українська держава виявлятиме добру волю й сплачуватиме комунальні послуги за своїх громадян.

Більшість українців, для яких перспектива зубожілого життя є цілком реальною, дезорганізовані й фактично виключені з політичного життя. Чи зможемо ми зорганізуватися і протиставити перспективі вищих чиновників і великого капіталу перспективу всіх інших верств населення?

НОВОВВЕДЕННЯ

НОВА ШКІЛЬНА РЕФОРМА:

червону ручку заборонять, таблицю множення скасують

Так пообіцяли в Міністерстві освіти й науки. У початкових класах тепер не перевірятимуть читання на швидкість, на уроках фізкультури не буде нормативів і команд «рівняйсь – струнко» і не доведеться зубрити напам'ять таблиці множення і додавання.

4 серпня на колегії у Міністерстві освіти й науки затвердили зміни до навчальних програм початкових класів. Кількість годин для певної теми тепер визначатиме учитель, залежно від рівня освіти дітей.

Вчителям у молодшій школі заборонять використовувати червону ручку.

«Ідея полягає в тому, щоби дати дитині розкритися, а не формувати її, як ту цеглину. Для цього потрібно дати вчителю більшу свободу в підходах, дати можливість більше вибирати», – сказав про реформу заступник міністра освіти Павло Хобзей.

МОН має підготувати нові вимоги до оцінювання учнів.

«Ці зміни міститимуть виконання завдань олівцем для молодших класів, учителі не писатимуть червоною ручкою, а система оцінювання молодших учнів враховуватиме вікові особливості дітей», – повідомляють у міністерстві.

«Для уроків української мови скасували такі складні для учнів теми, як «Умовне позначення слів», «Спосіб умовного позначення речень», «Складання речень за поданою графічною схемою». Акцент буде на розвитку усного мовлення», – розповів пан Хобзей.

Також змінили тематику слів, які вивчають у початкових класах. Словниковий перелік зробили сучаснішим. Замість слів – комбайнер, фартух, фанера, будуть слова – радісний, милосердний, співчуття.

У третьому класі дітей учитимуть писати есе, щоб уміли висловлювати свою думку. У старші класи перенесли текст-роздум, текст-міркування, текст-розповідь.

У нових програмах початкової школи не вимагатимуть вчити напам'ять таблиці додавання та віднімання в межах 10 та 20, таблиці множення та ділення.

Вчителі зможуть самостійно збільшувати кількість годин на вивчення складних тем. Наприклад, у програмі з математики «зміщено акцент зі знаннєвих результатів на діяльнісні».

Одне з основних нововведень у літературі – не буде кількісного показника темпу читання. За словами розробників програми, акцент має бути на «розвитку якісного читання дітей». Тобто вчитель має розвивати не лише темп, а й спосіб читання, виразність, правильність, розуміння прочитаного.

Із програми вилучили неактуальних радянських авторів і замінили на сучасних українських.

На уроках літератури тепер оцінюватимуть не героя – позитивний чи негативний, а вчинки. Учнів стимулюватимуть висловлювати свої емоції від прочитаного, розвивати задоволення від читання, а не вимагати виконання інструкцій.

У першому класі буде менше письма і більше усної іноземної мови.

«Ми відтягнули письмо на дальший термін, зате буде розвиток мовлення, додали сучасні теми для обговорення», – продовжує заступник міністра освіти і науки Павло Хобзей.

З уроків фізкультури прибрали «психологічно шкідливі ігри», скасували муштру «рівняйсь – струнко» і нормативи. На уроках буде більше сучасних активних ігор на співпрацю і взаємодопомогу.

Також із програми зняли дублювання тем із таких предметів, як «Основи здоров'я», «Я і Україна» та «Природознавство».

Нову програму для молодшої школи презентуватимуть на засіданні уряду 18 серпня.

Нагадаємо, всі зміни впроваджуються з 1 вересня цього року.

Джерело: www.ibilingua.com/chervonu-ruchku-zaboronyat-tablitsyu-mnozhennya-skasuyut-nova-shkilna-reforma/

ТОЧКА ЗОРУ

...А ТО ТЬОТЯ БУДЕ СВАРИТИСЯ!

Я, ще дві жінки й чоловік із дівчинкою років трьох зайшли в ліфт ділового центру. Ліфт їде. Дівчинка ковзає цікавим пальчиком по гладеньких кнопках. Пальчик завмирає на кнопці з упізнаваною картинкою – дзвіночком.

Ганна БИКОВА, психолог, м.Ірпінь

– Тату, це що?

– Ти не натискай. А то тітка лаятися буде.

Дівчинка відвела пальчик, притиснулася до тата й стала уважно розглядати мене й моїх сусідок. Вона явно намагалася визначити, яка з трьох тіток зараз почне її сварити. Батько, звичайно, мав на увазі не нас. Але ж у дівчинки немає розуміння, що кнопка в ліфті пов'язує її з якоюсь іншою тіткою, яку небажано просто так турбувати.

Ось вам і формування довіри до світу! Посил дитині: обережно, краще нічого не чіпай, а то будь-яка тітка ні за цапову душу тебе висварить.

Тато не подумав... Він думав зовсім про інше і відмахнувся від запитання дитини. Дитина спокійно їде, нікому не заважає, нікуди не лізе. Батько – молодець, швиденько дисциплінував дочку. Тільки ось ця нічим не пояснювана загроза може мати негативні наслідки для формування дитини. Дівчинка отримала установку: «Просто не чіпай. А то тітка лаятиметься». Без будь-яких пояснень. Якщо подібні випадки будуть часто повторятися, то років через десять тато запитає: «А чому у мене така невпевнена дочка? Чому вона всього боїться? Чому така насторожено-скута при спілкуванні з малознайомими людьми?».

Та ж часто повторювана фраза «А то тітка сваритиметься!» для іншої дитини може призвести до зовсім інших наслідків, але теж небажаних.

У супермаркеті активний малюк придумав гру: скидати одноразовий посуд з нижньої полиці на підлогу. Целофанова упаковка заклично шарудить. Якщо витягти знизу комплект з яскравими стаканчиками, то й верхні теж один за одним падають на підлогу, викликаючи захоплення в малюка. Мама вимагає припинити неподобство – це логічно. Але ЯК вона це робить! Показує малюкові на дівчину в червоній формі, що викладає товар на полиці, і люто шипить: «Перестань! А то зараз ця тітка тебе сваритиме!».

А чому сварити обов'язково повинна тітка? Чому, у крайньому випадку, цього не може зробити мама? Чому припинити небажану дію малюк повинен тільки за наявності зовнішньої загрози, а не під дією внутрішньої мотивації не ускладнювати життя оточуючих? А якби тітки в формі не було в полі зору, то можна було б продовжувати скидати товар з полиці?

«Не топай, не кричи біля кабінету лікаря! А то зараз лікар вийде і тебе сваритиме!», – таке часто можна почути в дитячій поліклініці. А чому б не закликати до порядку аргументом, що крик заважає лікареві вести прийом?

«Не рви квіточку з садової клумби! Ганна Олександрівна зараз сваритися буде!». Ганна Олександрівна почне пояснювати, що квітка жива, що вона тут росте, щоб радувати своєю красою всіх, що проходять повз. І на наступну прогулянку винесе лійку і дасть квіточку полити. Але позиція мами дивує. Мама виразно бажає залишитися «хорошою» для дитини, тією, яка не свариться. Адже завжди знайдеться чужа тітка, готова посварити дитину за небажану дію. У результаті у дитини формується тільки зовнішня совість, тільки одне правило: можна все, поки не бачить той, хто може покарати. А внутрішня совість – та, за чиє формування відповідає мама, – відсутня. І в дитини у результаті немає внутрішньої системи заборон: це можна, а це не можна, тому що погано для оточуючих.

Коли в панельному будинку зі слабкою звукоізоляцією діти починають сильно шуміти, що їм краще сказати? «Ваш шум заважає сусідам відпочивати після робочого дня», «Там, за стіною, укладають спати маленьку лялечку» або «Тихо! А то зараз сусіди викличуть міліцію»?

ІМЕНА

ЗАГАДКА ПОРТРЕТА ГРИГОРІЯ КОЧУРА

У цій «детективній» історії фігурують два видатні ірпінці: Григорій Кочур і Микола Шудря. До цієї компанії долучені художник Левко Воєдило і дослідниця та вишивальниця Євгенія Шудря. Саме Євгенія Стефанівна все й «закрутила», бо несподівано знайшла в сімейному архіві два невідомих портрети Григорія Кочура, майстерно виконані олівцем художником Воєдилом на ватмані розміром А-3, з позначенням дати: 14.VII.1994 рік.

Володимир КОСКІН

Це ж цікаво і важливо – знайти невідомі портрети визначної людини, адже будь-яке нове свідчення представляє чималий інтерес – для історії мистецтва й культури.

Отже, мені зателефонувала Євгенія Шудря і сказала, чи не міг би я дослідити обставини створення цих портретів, до речі, скрупульозно точних, таких, що передають характер Кочура. Вона також повідомила, що її чоловік Микола Шудря часто бував ініціатором створення портретів видатних сучасників і для цього залучав знайомих художників. І дала зачіпку – номер телефону київського художника Сергія Цикалова, друга створювача портретів Левка Воєдила, на жаль, померлого. Сергій Цикалов про портрети Кочура нічого не знав, тож дав номер телефону доньки Левка Воєдила – Мирослави. На жаль, і донька нічого не знала про ці малюнки, тим паче, про обставини їх створення, лише засвідчила, що батько їздив до Ірпеня. Коло замкнулося – знахідка Євгенії Шудрі не мала пояснення.

Тож на цьому етапі «намалювався» логічний крок – звернутися до родини Григорія Кочура. Я взяв копії портретів і домовився про зустріч з Марією Кочур, невісткою Григорія Кочура. Вона, побачивши малюнки, одразу зауважила: «У нас теж є такі. До нас в Ірпінь кілька разів приїжджав художник Левко Воєдило і замальовував з натури Григорія Порфировича. Але більше я нічого не знаю.

Один із цих портретів у рамці стоїть у нас вдома». Отже, було зрозуміло, що художник зробив мінімум п'ять замальовок: три залишилися в родині Кочурів і дві у Миколи Шудрі, доброго приятеля Григорія Порфировича і дослідника, який часто ініціював створення портретів саме художниками.

Та через кілька днів пані Марія Кочур зателефонувала і сказала: «Ви знаєте, ця історія мені не давала спокою, я передивилася архів і знайшла розповідь Левка Воєдила про обставини створення цих портретів в журналі «Українська література» у п'ятому номері за 2004 рік. Приїжджайте, я вам дам цей журнал». Скринька, як кажуть, досить просто відчинилася та значення знахідки від того не зменшилося.

Правда, виявилося, що ці портрети з'явилися на світ не з ініціативи Миколи Шудрі, а з легкої руки історика архітектури та мистецтвознавця Віктора Вечерського. Тож слово Левку Воєдилу.

«Це було в липні 1994 року в Ірпені. Разом із моїм вчителем у царині образотворчості Віктором Вечерським завітали до відомого кобзаря, майстра з виготовлення музичних інструментів: кобз, бандур, торбанів, гудків, лір – Миколи Будника, який на той час, дякуючи польському бізнесмену, знайшов прихисток в Ірпені. Після цікавої розмови з майстром, огляду його виробів ми завітали до Григорія Порфировича Кочура. Враження від зустрічі з цією унікальною людиною незабутні. У пам'яті ожила літня зустріч 1981 року, коли Вечерський познайомив мене з ірпінським дивом, енциклопедистом-поліглотом. Він – поет, перекладач, літературний критик, дуже глибоко обізнаний в образотворчому мистецтві, на полицях – велика кількість альбомів з мистецтва, на стінах – колекція живопису, графіки. Приміром, Я. Гніздовський із далекої Америки передав два дереворити, один – Кочуру, інший – М. П. Бажану.

Григорій Порфирович розповідав, як часто при зустрічах у нього з Бажаном виникала добра, дружня суперечка, у кого ж краща робота.

Та повернемось до останньої моєї зустрічі з Г. Кочуром. Прийняв він нас дуже дружньо, по-кочуровськи тихим і добрим голосом запросив до помешкання, гостинно запропонував стільці на веранді. Почалася розмова. Я спитав дозволу помалювати, Григорій Порфирович сказав, що позувати не зможе, важко вже. А мені й не потрібно, щоб людина сиділа німотно. І от протягом декількох годин точилася розмова-спогад, Вечерський і Кочур мали дуже багато спільних знайомих: літераторів, видавців, редакторів і таке інше. Я малював. Врізалось у пам'ять кілька, як на мене, цікавих спогадів. Коли Григорій Порфирович слухав лекції відомого Миколи Зерова, то згадував, як студенти поцікавились правильністю наголосу прізвища професора – на другому чи першому складі – на що була відповідь: «Я, як добра собака, відгукуюсь і на Зеров і на Зеров, але правильно Зеров».

Або ще — шістдесяті роки. Г. Кочур та О. Білецький завітали у якійсь справі до П. Г. Тичини на квартиру. Після вирішення питань мова зайшла про Лукашів переклад «Фауста» Гете. Павло Григорович відгукнувся досить схвально. Але раптом Білецький запитує Тичину: «Павле Григоровичу, а ви в Бога вірите?». Тичина підвівся, вдарив руками об поли і прошепотів: «Так не можна говорити, підслуховують». Коли колеги по перу вийшли на вулицю, то Білецький був досить категоричним, сказавши: «Да! Сволочи, такого поета загубили».

На веранді в Кочура точилася цікава розмова, я завершив перший рисунок. Взявся за другий. Розмова не припинялася, і я зробив ще начерк із Григорія Порфировича в повен зріст. Майстер стомився, адже давав по телефону купу порад: що прочитати, де знайти те або інше слово і таке інше. Я розклав свої рисунки на столі. Він розглядав уважно і тихо мовив: «Мені це дуже подобається, і якщо можна, подаруйте мені оцей», – вказавши на перший. Для мене це, звичайно, була велика честь, я дав згоду, але пообіцяв спочатку належно оформити. Метр узяв ручку (самописку) поставив на всіх рисунках дату, підпис «Ірпінь», а той, що для подарунка, відмітив хрестиком. Роботу я оформив, але все не мав часу завітати (про що досі дуже жалкую) до ірпінської оселі Кочура. І так сталося, що роботу я подарував синові Григорія Порфировича, Андрієві. Ось така історія».

Але як бачимо, загалом цих малюнків виявилось мінімум п'ять, і всі вони не загубилися у вирі життя.

В Ірпені візьмуться за школи

Наступний рік в Ірпені буде роком медицини й освіти, саме тому ІМР активно готує проекти з реконструкції та добудови шкіл.

Центральними органами виконавчої влади, на жаль, для багатьох населених пунктів Київщини не виділено належних коштів, а тому, щоб не гаяти час, ІМР ухвалено рішення створювати проекти, добудовувати школи власними силами і своїм коштом. Дмитро Христюк зазначив: «Ми готові фінансувати з міського бюджету, але також будемо звертатися до центральних органів виконавчої влади, до Фонду розвитку, адже це функціональний обов'язок держави – організувати і безкоштовно надати освіту. У наших планах здійснити благоустрій на територіях шкіл, обладнати спортивні майданчики і, можливо, створити ще майданчики для просвітницького відпочинку. Там школярі зможуть не тільки відпочивати, а й чомусь навчатися, скажімо, правилам дорожнього руху. На цих майданчиках можна буде також проводити деякі уроки. Таким чином, діти навчатимуться, граючись».

Євгенія НІМЕНКО

ЗАПИТАЙ У ЛІКАРЯ!

Інколи у житті доводиться стикатися з проблемами зі здоров'ям, на які ми не відразу звертаємо увагу. Від незнання чи несерйозного ставлення до свого здоров'я ситуація доходить до того, що людину доводиться буквально рятувати. Сумно, коли причина, що призвела до непоправних наслідків, могла б бути усунута на тому етапі, коли це не потребує серйозних витрат часу, грошей та зусиль медиків. Саме тому на сторінках «ІВ» ми будемо публікувати запитання, з якими люди не завжди звертаються до лікарів (а треба було б!), однак відповідь на які може допомогти звернути увагу на подібні проблеми в себе і вчасно пролікуватися.

Відповідає судинний хірург Валентин ГОРБУШЕНКОВ.

– Порадьте, що краще вживати для підняття імунітету після курсу антибіотиків. Я п'ю після операції офор і мене постійно нудить, відчуваю слабкість.

– Швидше за все нудота і слабкість обумовлені побічною дією препаратів, супутньою патологією або післяопераційним періодом. Усі ці симптоми самостійно пройдуть після того, як ви закінчите приймати препарати і пройдете курс післяопераційної реабілітації. В імунну систему без гострої необхідності краще не втручатися. До того ж за короткий проміжок часу «підняти» імунітет неможливо, це тривалий процес. Набагато більше користі принесе правильне повноцінне харчування (для забезпечення організму вітамінами і мінералами) та дотримання режиму дня (уникання стресів і перевтоми).

– Коли поріжу палець – важко зупинити кров, настільки вона рідка. Це має насторожити?

– Підвищена кровоточивість може бути обумовлена дією низки медичних препаратів. Якщо ви приймаєте антикоагулянтні препарати, необхідно регулярно контролювати згортання крові, аби не допустити її надмірного розрідження. Якщо ви не приймаєте ніяких препаратів і така ситуація виникла вперше, необхідно обов'язково звернутися до лікаря і пройти лабораторне обстеження для того, щоб підтвердити або виключити захворювання крові.

– Часто ходжу «по-маленькому» в туалет. Рідини більше, ніж зазвичай, не вживаю. Мене це турбує.

– Патологічним вважається сечовипускання більше 10 разів на добу. Зазвичай до збільшення сечовипускання можуть призводити лікарські препарати (діуретики), а також напої, які мають сечогінний ефект (кава, алкоголь, трави для схуднення). Не варто забувати, що причиною частого сечовипускання можуть бути інфекційно-запальні захворювання сечостатевої системи, які можна виявити нескладними лабораторними та інструментальними методами обстежень. Тому варто не запускати, звернути на це увагу і звернутися до уролога для обстеження.

Від редакції: Шановні читачі! Маєте запитання, на які б хотіли отримати фахову відповідь лікаря? Звертайтеся до редакції (наші контакти на с.1).

АЛЬТЕРНАТИВА

ЛІКУВАННЯ РАКУ: поради лікаря

Продовжуємо розпочату актуальну тему про те, як боротися з раком. Що потрібно робити для того, щоб не стати пацієнтом онкологів та як допомогти своєму організму подолати цю хворобу?

Костянтин ЖУРАВЕЛЬ, лікар, м. Ірпінь

1. Необхідно негайно відновити водний баланс в організмі. Хворий повинен щодня випивати по 1,5 – 2 літри чистої води. Соки, компоти, чай не можуть замінити воду! П'ючи воду, ми тим самим розбавляємо отрути і допомагаємо організму їх вивести, що оживлює роботу імунної системи. Рекомендую поєднати чисту воду з перекисом водню, а саме: на 1,5 л води чайну ложку 3%-го перекису водню та випити це протягом дня.

2. Для збільшення кисню в організмі необхідно покращити кровообіг в судинах. Для цього треба підвищити коефіцієнт РН крові до 7,4 –7,45. Або, іншими словами, збільшити лужність крові та підзарядити електричним зарядом еритроцити, щоб вони не злипались у стовпчики. Для цього починають приймати харчову соду: з початку по одній чайній ложці, заливаючи 1 склянкою окропу і теплим приймаючи один раз на день, а далі можна перейти на 2-разовий прийом. У подальшому є необхідність проводити крапельні ін'єкції 4%-го содового розчину, а коли й треба, то і 8%-го розчину соди протягом 6 днів з подальшою тижневою перервою. Флакони – 200 мілілітрів на одну процедуру. І таких курсів треба проводити від 3 до 4. Контроль РН слини роблять за допомогою смужок-індикаторів. Якщо ми зможемо на кілька тижнів утримувати його на рівні 1,47, то це дає змогу знищити пухлину розміром до 200 грамів. Фізіологія пухлини показує, що вона має одну особливість: під час росту пухлина виробляє молочну кислоту, яка є її захисним бар'єром від імунних клітин. Щойно клітина-вбивця потрапляє в зону молочної кислоти, вона перестає рухатись і не може знищувати ракову клітину. Ця особливість підтверджує правильність лікування содою. Тому лікування за допомогою соди знищує кислотний бар'єр між пухлиною й імунними клітинами.

Для подальшого збільшення кисню в організмі приймають 3%-й розчин перекису водню по 10 крапель на півсклянки води перед їжею. Його треба пити стільки, скільки можна випити за день! Пити треба протягом усього періоду лікування раку. Для насичення організму використовують метод озонотерапії. 200 мл фізіологічного розчину насичують озоно-кисневою сумішшю і капають внутрівенно. І, насамкінець, що дуже важливо, – потрібно постійно рухатись.

3. Вітамін В17 є одним із сильних запобіжників розвитку раку. Молекула вітаміну В17 складається із двох речовин: альдегіду та цианіду. Тільки в раковій клітині є фермент, який розщеплює неотруйний вітамін В17 на дуже отруйні речовини: альдегід і цианід, які, у свою чергу, знищують ракову клітину. Для нормальних клітин вітамін В17 безпечний. Там, де з їжею вживається достатня кількість вітаміну В17, люди раком не хворіють. Більше тисячі рослин містять цей вітамін, найбільше його міститься у гіркому мигдалю, персикових, абрикосових, сливових кісточках та у багатьох зелених рослинах. Для профілактики раку приймають від 5 до 7 зерняток з абрикосових кісточок. А для лікування раку буде потрібно від 20 до 100 зерняток, які приймають рівномірно протягом дня. Для лікування раку застосовують препарат лаетрил, що виготовляється у Мексиці, який містить вітамін В17, який можна вводити внутрівенно, крапельно по 1000 мг на добу. Лаетрил у капсулах важко всмоктується, тому він менш ефективний. Цей препарат неотруйний, інколи хворі вводили по 30 тисяч одиниць за добу. Тільки одним цим препаратом можна знищити пухлину.

4. Дієта. На сьогодні розроблено близько 100 протиракових дієт. Як правило, дієти забороняють прийом тваринного білка, а саме: м'яса яловичини, свинини, птиці, молока, яєць тому, що ці продукти дуже швидко зашлаковують і закислюють кров та тим самим призводять до посиленого росту пухлини. Білок тваринного походження замінюється рослинами, всіма видами горіхів, бобів і насінням. Великий натуропат Макс Герзон приділяв велику увагу лікуванню хворих «зеленими» коктейлями, виготовленими з усіх рослин, які ростуть у даній місцевості. «Зелений» коктейль має бути негайно вжитий після того, як його виготовили. На одній лише дієті «зеленими» коктейлями Герзон виліковував 50 осіб зі ста, які хворіли на ракові захворювання!

5. Як правило, у хворих на рак пригнічена імунна система, яка неспроможна знищувати ракові клітини. Що ми маємо на даному етапі? Ракова клітина має на поверхні оболонки негативний заряд. Т–лімфоцити – вбивці ракових клітин теж мають негативний заряд. І коли вони зближуються з раковими клітинами, то однойменні заряди їх відштовхують один від одного. Цей механізм не дає знищувати ракові клітини. Тоді на допомогу приходять ферменти підшлункової залози. Вони, у свою чергу, проникають в білкову оболонку ракової клітини, розчиняють її, після чого зникає негативний заряд ракової клітини. А потім клітини-вбивці розривають ракові клітини на шматки. Цей процес відбувається безперервно, щохвилини. Тому для підсилення знищення ракових клітин необхідно приймати ферменти підшлункової залози: трипсін або хемотрипсін.

(Далі буде)

СПОРТ

КАНІКУЛИ – ДЛЯ РАДОСТІ І СПОРТУ!

Збудований при ворзельській школі років сім тому міні-стадіон зі штучним покриттям рідко коли буває порожнім. Завжди хтось та вправляється на ньому з футбольним м'ячем. У час літніх канікул його облюбовують дитячі футбольні клуби. Не один раз, проходячи мимо, зупинялась, щоб поспостерігати за тренуваннями хлопчаків, розмовляла з їх тренерами.

Данута КОСТУРА

Як правило, це були «десанти» з Києва. Купляли у ворзельських санаторіях путівки і досхочу тренувалися на цьому шкільному футбольному майданчику. А їх тренери дивувалися, як це вони досі не знали про таку можливість – це ж така краса грати у футбол в оточенні сосен!

Ось і цього разу зовсім малі футболісти (наймолодшому 5 років) завзято тренувалися, добросовісно виконуючи вказівки двох тренерів. Виявилося, що займаються в ірпінському футбольному дитячому клубі «Footy Kids Club LIONS». Завдяки батькам, юні футболісти поїхали на футбольні збори тривалістю 12 днів. Тренування двічі на день. «Після Ворзеля вони вже будуть на голову вище від тих, хто не був у футбольному таборі», – каже тренер Юрій Степаненко, у минулому футболіст, випускник школи «Динамо» (Київ), чемпіон України (юніорська група). Душно, важко, але малі не хничуть – по-чоловічому терплять «тяготи» тренувань у таку спеку. А для мотивації, в нагороду особливо старанним буде «Барні», а в когось і два, а декому і сік.

Юрій Степаненко розказує, що проводиться набір у футбольний дитячий клуб «FKC LIONS» з трьох років. У дітей розвивається реакція, гнучкість, спритність, увага, робота у команді та любов до м'яча. Граючись, вивчають інвентар, фішки, конуси, запам'ятовують емблеми світових футбольних клубів. У 5–7 років закладається сила волі, амбіції до перемоги, розвивається координація, діти навчаються техніці роботи з м'ячем, тактиці, мисленню на полі.

Клуб має індивідуальну методику. Програма тренувань побудована на основі рекомендацій європейських футбольних клубів, зі своїми вкрапленнями. Він розповідає, що багато їздив Європою на турніри, чимало відклалось у пам'яті. Допомагають і регулярні ознайомлення у пресі з новими віяннями у цьому секторі. Не стоять на заваді і його дві вищі освіти – спортивна і юридична. Є взаєморозуміння з іще двома тренерами, які працюють у клубі.

Ідея створити дитячий футбольний клуб прийшла два роки тому. Підтримав і допоміг Роман Солодаренко, нині він президент федерації футболу Ірпеня. Зараз у футбольному клубі навчаються мистецтву гри близько 70 хлопчаків. Для десятьох із них літні футбольні збори 2016 року відбулись у санаторії «Україна». Приблизна вартість становила близько 500 грн. у день. Сюди входить тренування двічі на день, 4-разове харчування, процедури – соляні випари, аромотерапія, інгаляції. Стадіон поруч. «Усе добре, все подобається», – підсумовує головний тренер.

Коли запрацює міський стадіон, сподіваються, що будуть там тренуватися. До того винаймали майданчики у школах №12 та №2.

Ці хлопчаки, які відчули смак фізичних навантажень, радість перемог, зокрема, над собою, вже матимуть інші життєві цінності.

Хочете, щоб ваша дитина грала у футбол?

Дитячий футбольний клуб FKC LIONS проводить набір дітей віком від 3 років. Пробне заняття БЕЗКОШТОВНЕ!

Тел.: (097) 946-92-07, Ірпінь

ДОМАШНЯ АПТЕЧКА

ПОКРАЩИТИ ПАМ'ЯТЬ допоможе ГІНКГО БІЛОБА

Чи помічали ви, як складно нам інколи буває сфокусуватися на одній справі, довести її до кінця, не переключаючись на десятки інших завдань, що потребують негайного вирішення? Синдром розсіяної уваги — типова ознака тих, хто живе в епоху надлишку інформації, не дозволяє собі вимкнути телефон і хоча б день відпочити від такого ритму життя. На жаль, такий напружений графік загрожує подальшими проблемами з пам'яттю та витривалістю.

Гінкго білоба належить до найстаріших рослин на планеті, цілющим властивостям якої присвячені цілі трактати. У медицині сполуки, отримані з листя гінкго, широко застосовують у лікуванні атеросклерозів і розсіяних склерозів, для покращення пам'яті і концентрації уваги.

Спеціально для тих, хто зазнає постійних інтелектуальних навантажень та хоче підтримати свої пам'ять і працездатність, прийде на допомогу рослина зі сходу Китаю – гінкго білоба!

ТІЛЬКИ ФАКТИ:

• Людський мозок – орган, який споживає 20% усього кисню, присутнього у крові, що робить його дуже чутливим до будь-яких змін, пов'язаних із недостатністю кисню.

• Саме киснева недостатність (гіпоксія) мозку – часта причина зниження розумової працездатності, ослаблення пам'яті у літніх людей. А головний біль, запаморочення, шум у голові і вухах – типові ознаки порушення циркуляції крові в мозку.

• Має виражену антигіпоксичну дію, тобто покращує доставку кисню і глюкози до клітин мозку (нейронів), збільшує ймовірність їхнього виживання в умовах дефіциту кисню, стимулює пам'ять, логічне мислення, концентрацію уваги, мовні та рухові функції центральної нервової системи.

• Позитивно впливає на мікроциркуляцію крові у найдрібніших судинах організму, а також має позитивний ефект при судинних захворюваннях різного походження.

• Зменшує в'язкість крові, склеювання (агрегацію) тромбоцитів, відновлює еластичність судин, тим самим запобігаючи утворенню тромбів.

• Сприяє ущільненню судинної стінки, регулює накопичення рідини в навколосудинному просторі як на рівні структур головного мозку, так і на периферії, має протинабрякову дію.

• Завдяки вмісту флавоноїдів, що є сильними антиоксидантами, захищає судини мозку, серця та інші від руйнівної дії вільних радикалів, тобто сповільнює процеси старіння та виникнення мутацій клітин.

• Знижує рівень холестерину, затримує розвиток атеросклеротичних процесів у великих і дрібних судинах, сприяє покращенню слуху та зору, зменшує запаморочення і шум у вухах.

• Має антидепресивну дію: стимулює вивільнення нейромедіаторів (речовин, які сприяють проведенню нервового імпульсу) та сповільнює їхню здатність з'єднуватися із рецепторами нервових клітин.

• Покращує кровообіг у нирках, має сечогінну та нефропротекторну дію (захищає клітини нирок від ушкодження вільними радикалами).

• Має протизапальну, противірусну та імуномодулюючу дію.

Рекомендовано вживати як самостійну дієтичну добавку при інтенсивній розумовій діяльності організму, для протидії процесам старіння, профілактично – при проживанні в екологічно забруднених місцевостях та великих містах, при зловживанні алкоголем та промислово переробленою їжею, що містить багато консервантів, барвників та ін., солодощами, при курінні.

Тренувати пам'ять та увагу слід у будь-якому віці, а гінкго білоба стане важливою підтримкою на шляху до здорового способу життя!

КОМПАНИЯ «НОВАЯ ЖИЗНЬ»

Натуральная продукция для здоровья и красоты из украинских трав БЕЗ применения спирта, сахара и консервантов.

ВЫСОКОЕ КАЧЕСТВО, ДОСТУПНЫЕ ЦЕНЫ!

ГИБКАЯ СИСТЕМА СКИДОК!!!

г. Ирпень, гостинница «Ирпень», оф. 217

Тел.: (067) 216-10-46, (099) 411-99-21

Купуйте біо-препарати на основі екстракту рослини «гінкго білоба» у представників компанії «Нове життя»

Консультує дієтолог Інна РАІЛКО

Якість харчування в дитинстві позначиться на всьому житті

Чи знаєте ви, що збалансоване харчування, особливо в дитячому та молодому віці, є основою профілактики розвитку остеопорозу в зрілому та похилому віці?

Остеопороз – це найпоширеніше захворювання скелета, що проявляється зменшенням кісткової маси з наступним підвищенням крихкості кісткової тканини та збільшенням ризику переломів.

Близько 90% повної мінералізації кісткової тканини у жінок досягається у віці до 17 років, 99% – до 25 років. Зважаючи на особливу важливість правильного формування кісткової тканини в дитячому і підлітковому віці для запобігання розвитку остеопорозу у людей старшого і похилого віку харчування відіграє надважливу роль. Недостатнє вживання білка і кальцію в дитячому віці призводить до затримки росту, зменшення утворення кортикального шару кістки, повільного накопичення кісткової маси і підвищеного ризику розвитку остеопорозу в похилому віці.

Важливим джерелом білка для осіб дитячого, юнацького віку та хворих на остеопороз є молочні продукти (кисломолочний та тверді сири), з одночасно високим вмістом білка і кальцію, а також деякі сорти риб.

Було встановлено, що найбільш повно кальцій засвоюється у випадку, якщо на 1,0 г харчового жиру в раціоні припадає не менше 10 мг кальцію. Таким потребам відповідає більшість молочних продуктів, за винятком сметани, м'якого сиру високої жирності. Треба сказати, що також для засвоєння Са важливу роль відіграє вітамін D. Багаті на вітамін D молочні жири, риб'ячий жир (жирні сорти риб), яєчний жовток. Тому ці продукти обов'язково повинні бути присутні на столі для правильного формування кісток у дітей та профілактики і лікування остеопорозу у людей старшого та похилого віку (паралельно з медикаментозною терапією в останніх).

Піклуйтесь про здоров'я своє та своїх дітей сьогодні, адже це запорука якісного й активного життя в старості!

Дієтолог Інна РАІЛКО: (063) 634-83-89, Грибоєдова, 2, 3 пов., каб. 56

БЕЗПЕЧНА ОСЕЛЯ

ПОЗБУВАЄМОСЯ ГРИБКА І ЦВІЛІ

Санація – обстеження з метою своєчасного оздоровлення і лікування. У будівництві санаційні роботи – це ті, які запобігають руйнуванню конструкцій за рахунок зупинки процесів руйнування.

Олександр МОРДАК

Руйнування бетону і його ремонт так само відноситься до санаційних робіт і називається захистом і відновленням залізобетону. Для цих завдань спеціалізованими підприємствами розробляється група ремонтних матеріалів і технологій. В Європі це стандарт відновлення ЖБК – PCC, в якому обумовлені принципові схеми і матеріали. Ми розглянемо виконання таких санаційних робіт, як запобігання, блокування цвілі, спір, грибка картопляної палички.

Великопанельні будівлі, зведені зі збірних залізобетонних елементів, у багатьох випадках належать до категорії «проблемних» об'єктів, що потребують ремонту й санації. Причому проблема стосується не тільки горезвісних «хрущовок», а так само великих елітних споруд.

Через неякісну вентиляційну систему, нерівномірний прогрів, хибний добір матеріалів і блокування паропроникності конструкцій, що призводить до накопичення надмірної вологості в основі, і з'являються цвіль, грибки, спори.

Із цвіллю можна боротися самостійно, якщо вона ще не охопила велику територію і неглибоко проникла в стіни. Є можливість демонтувати заражений елемент і відновити його заново, ліквідуючи при цьому недоліки будівництва. Однак санація – це складний технологічний процес, який потребує ретельного підходу до кожної операції.

Часто рекомендується застосовувати для боротьби з цвіллю оцет. Але це є недоцільним хоча б тому, що багато будматеріалів і особливо тальк, який є у структурі багатьох із них, нейтралізують дію оцту. Крім того, з оцтом на покриті цвіллю матеріали можуть потрапити органічні речовини, які можуть стимулювати розмноження цвілевих грибків і ви отримаєте зворотну реакцію.

Застосування у внутрішніх приміщеннях активних хімічних розчинів для боротьби з грибком, що містять фунгіциди (промислові отрути), може бути шкідливим для здоров'я мешканців квартири, будинку або неприпустиме в застосуванні на харчових підприємствах.

Створення тільки сухої, теплої, холодної або провітрюваної основи конструкції не завжди дає бажаний результат. Недостатньо просто вбити грибок, тому що навіть у цьому стані він продовжує викликати алергію і подразнення. Метою санації має бути повне видалення цвілевих грибків.

Як у будь-якій технології, при виконанні санаційних робіт є свої особливості й своя послідовність виконання технологічних операцій.

Орієнтовний санаційний регламент:

• знайти й усунути доступ вологи як основного джерела живлення спор грибка.

• провести механічну очистку грибка;

• відкрити пори мінеральної основи (ретельно вимити), використовуючи при можливості натуральні мийні засоби т.м. FAMILY або аналоги;

• за необхідності – пропарити пароочищувачем;

• нанести препарати, що блокують мікропори, в яких розмножується цвіль;

• після виконання всього комплексу робіт – упакувати заражені матеріали й утилізувати.

Техніка безпеки при санації:

При санації цвілевих грибів може виділятися дуже висока концентрація спор. Тому необхідно дотримуватися правил особистої безпеки:

• не торкатися цвілі голими руками – використовувати захисні рукавички,

• не вдихати спори цвілевих грибків – використовувати респіратор,

• не допускати потрапляння спор цвілевих грибків в очі – використовувати захисні окуляри,

• після санації прийняти душ і випрати одяг (рекомендації з застосування природних мийних засобів містять знезаражувальні іони срібла т.м. Family).

Через підвищений ризик для здоров'я у проведенні санації не можна брати участь особам з алергією, хронічними захворюваннями дихальних шляхів і з виснаженою імунною системою.

ВИЛІКУЄМО БУДЬ-ЯКУ ХВОРОБУ ВАШОЇ ОСЕЛІ!

Знищуємо першопричину появи грибка у приміщеннях!

Професійно. Опертивно. Недорого.

Здоровий дім – здорова родина!

(067) 408-38-55, Ілля, ПП «САШКОЛ»

Підприємство у м. Києві пропонує СТАБІЛЬНУ РОБОТУ ВОДІЯ-ЕКСПЕДИТОРА ЛЕГКОВОГО АВТОМОБІЛЯ.

Стоянка автомобіля в м. Ірпінь.
Вимоги до кандидатів:

- наявність медичної довідки;
- знання м. Києва;
- відсутність шкідливих звичок.

Довідки за тел: (044) 230-69-65

ФАБРИКА ПЕЧИВА «БОРЗНА»

запрошує до свого нового магазину!
м. Буча, вул. Жовтнева, 80 (ринок)

ПЕЧИВО **від 20 грн.**

Пряники в асортименті **від 16 грн.**

ТЕРМІНОВО ПОТРІБЕН ПРОДАВЕЦЬ
067-504-03-85 Олена

КУПЛЮ

Відпрацьоване електронне і електричне обладнання (телевізори, комп'ютери, пральні машини, холодильники, тощо), **зношені вироби з твердої пластмаси, металобрухт**

(044) 338 64 76;
(073) 466 98 53;
(097) 897 51 92;
(050) 611 20 74

БУРЕНИЕ СКВАЖИН НА ВОДУ

Монтаж насосного оборудования

ПОЛНЫЙ КОМПЛЕКС РАБОТ

ГАРАНТИЯ

(050) 505-78-72
(097)-517-60-67

Фотозйомка
Ретуш
Обробка
60-416

ВИДАЛЕННЯ та ОБРІЗКА аварійних дерев

Тел.: (067) 164-83-72

КУПЛЮ

б/у холодильники, пральні машини, газові плити, колонки, радіоапаратуру часів СРСР та багато ін.

Тел.: (098)155-33-13

РОБОТА

▸ **Срочно требуются ОХРАННИКИ для работы в Киеве** (район вокзала «Дарница» и Оболонь). График работы: суточный, вахтовий. Прямой работодатель, не агентство. Возможна подработка для пенсионеров. Тел.: (050) 537-46-61, (097) 363-59-16

▸ **В «Борщ-кафе» на постійну роботу потрібні: помічник кухаря,** мангальщик, повар гарячого процесу. Ми пропонуємо: стабільну зарплату, офіційне працевлаштування, можливість кар'єрного зросту, навчання, харчування, графік роботи та зарплата обговорюється на співбесіді. Тел.: (097) 755-30-21

▸ **Понадобились деньги? Могу купить монеты** (юбилейные, СССР, Украина, старые и иностранные), бумажные деньги, награды, модельки и т.п. Возможен выкуп коллекции. Хватит держать дома то, что может принести Вам деньги! Тел.: (097) 626-57-79

ІРПІНСЬКИЙ ВІСНИК
запрошує до співпраці помічника редактора
☏ 54-367

ПРОДАМ ВАЗ 21063
Тел.: (063) 646-38-23
(Микола)

На производственное предприятие в г. Ирпень требуется КЛАДОВЩИК

Требования:
- мужчина/женщина (30-45 лет);
- опыт работы от 3 лет на производственном предприятии на аналогичной должности;
- аккуратность;
- знание ПК, Excel.

Обязанности:
Оперативный учет объёма готовой продукции, расхода сырья, материалов в производстве.

График работы:
- понедельник-пятница 8:00 – 20:00;
- 2 субботы в месяц с 8:00 –14:00, 2 субботы — выходных;
- воскресение — выходной.

Зарплата от 5000 грн.

Преимущества работы в нашей компании:
- своевременная выплата заработной платы;
- официальное трудоустройство;
- комплексные обеды за счет предприятия;
- удобный график работы;
- по мере необходимости — предоставление жилья;
- комфортные условия работы.

Если Вы отвечаете всем требованиям — ждем Вас в нашем коллективе!

тел. (067) 828-21-60

На производственное предприятие пластика
в г. Ирпень ТРЕБУЮТСЯ РАБОЧИЕ:

ГРУЗЧИК-ЛИТЕЙЩИК:
- возраст от 20 до 45 лет;
- график работы: 8.00-20.00 (1 неделя) - 6 дней рабочих/1 выходной (2 неделя) - 5 дней рабочих/2 выходных.

УПАКОВЩИЦЫ В ЦЕХ ПЛАСТИКА:
- женщины до 45 лет;
- график работы: 3 дневные смены с 8:00-20:00; 3 выходных; 3 ночные смены с 20:00-8:00.

УПАКОВЩИЦЫ В ЦЕХ УПАКОВКИ И РАЗЛИВА ГОТОВЫХ ИЗДЕЛИЙ
- женщины до 45 лет
- график работы: 2 недели в месяц 8:00-20:00; 2 недели в месяц 8:00-18:00; 2 субботы рабочих в месяц; 2 субботы выходных в месяц.

УБОРЩИЦА ПРОИЗВОДСТВЕННЫХ ПОМЕЩЕНИЙ:
- женщины до 60 лет;
- график работы: 1 смена 8.00 - 14.00; 2 смена с 14.00-20.00; 1 выходной в неделю (воскресенье)

Уборка в цеху проводится с помощью уборочной машины

Преимущества работы в нашей компании:
- своевременная выплата заработной платы;
- официальное трудоустройство;
- комплексные обеды за счет предприятия;
- удобный график работы;
- по мере необходимости предоставление жилья;
- комфортные условия работы;
- обучение.

тел. (067) 828-21-60

РЕМОНТ И ПЕРЕТЯЖКА МЯГКОЙ МЕБЕЛИ

замена пружин, механизмов трансформации, роликов, ножек, пенополиуретана, ватина, жёсткого и мягкого войла, ДВП-фанеры, бруса. Ремонт производится в цеху. Мелкий ремонт возможен у клиента! **Огромный выбор тканей, кожзамов и кожвинилов, натуральной ткани.**
Ремонт изделий любой сложности, **ВЫЕЗД БЕСПЛАТНО! Быстро и качественно!**

Тел.: (099) 665-88-28, (093) 610-40-77, (067) 997-15-68, (044) 221-72-13

СРОЧНО требуются САНТЕХНИКИ

полная занятность, ЗП 10000-15000 грн.

ТРЕБОВАНИЯ: высокая квалификация, ответственный подход к работе, знание основных монтажных систем, опыт работы, желательно наличие базового инструмента и автомобиля.

ОБЯЗАННОСТИ: монтаж систем отопления, водоснабжения, канализации. Работа в ИРПЕНСКОМ регионе.

Запись на собеседование по телефону:
(067) 607-40-84

«ПАМ'ЯТЬ KING»

ПАМ'ЯТНИКИ У ВЕЛИКОМУ АСОРТИМЕНТІ,
КОЛЬОРОВИЙ РОЗПИС ПО КАМЕНЮ.
ОГОРОЖІ, СТОЛИ, ЛАВКИ, ТАБЛИЧКИ.
ВИРОБИ З ГРАНІТУ, МАРМУРУ ТА БЕТОНУ

ВСІ ВИДИ РИТУАЛЬНИХ ПОСЛУГ, ПОХОРОН, ТРУНИ, ВІНКИ, ХРЕСТИ

м. Ірпінь, вул. Українська, 1Т
(050) 310 77 07 (050) 657 00 00 (093) 479 49 59
(050) 654 55 55 (04597) 60 220 pamyat-king.jimdo.com

САЛОН-МАГАЗИН «ВАШІ ВІКНА»

КАРНИЗИ, ШТОРИ ТА ТЮЛІ
від 80 грн в наявності

м. Ірпінь,
вул. Антонова, 8-в

(066) 626-8-037
(04597) 67-227
(067) 782-07-34

В связи с интенсивным ростом сети маркетов

Приглашаем на работу:

- Управляющий магазином
- Администратор торгового зала
- Учетчик – приемщик товара
- Повар
- Пекарь
- Продавец гастрономии
- Продавец – кассир
- Грузчик
- Уборщица

ЛотОК

Обращайтесь в отдел персонала:
т. 067-547-86-68, т. 093-080-09-23

iЛомбард

Срочно нужны деньги?
ЗАЙМИ У НАС!
Кредит под залог золота и техники!
ул. Антонова (Ленинградская), 5 на вокзале в Ирпене!

(096) 277-25 -71, (066) 788-35-43

ТВОЯ НЕДВИЖИМОСТЬ

- **Хочете швидко і за максимально високою ціною продати Вашу нерухомість?**

Краще телефонуйте нам (093)987-80-49

Центр лікування та реабілітації домашніх тварин

цілодобово, без вихідних!

(068) 702-42-35,
(066) 502-79-36,
(073) 070-38-37

www.udvet.com.ua **UDVET**

ТОВ "Доставка на дом" На постійне працевлаштування

Потрібні ДОСТАВЩИКИ НЕГАБАРИТНОГО ТОВАРУ

- Чоловіки віком від 23 років,
- Освіта і досвід роботи значення не мають,
- Вміння користуватися операційними системами Android або Windows
- Можливі відрядження

Заробітня плата: від 5000 грн. / тиждень
(Розрахунок Щотижневий)

Дзвінки приймаються щоденно з 10:00 до 20:00

(073) 042-86-35; (068) 506-55-29; (095) 149-43-38

Ірпінський ВІСНИК

Засновник — Ірпінська міська рада.
Видавець — КП «Редакція газети «Ірпінський вісник» Ірпінської міської ради.
Свідоцтво про реєстрацію — КІ №40 від 21 лютого 1994 року, видане Держкомвидавом України. ЄДРПОУ — 22201704, р/р 26003702714526 в АТ «Райффайзен Банк Аваль», МФО 380805.
Згідно із Законом України «Про друковані засоби масової інформації (пресу) в Україні» відповідальність за достовірність публікацій несуть їхні автори, рекламної інформації — рекламодавці.
Редакція може не поділяти думку авторів публікацій.
Віддруковано: ТОВ "Прес Корпорейшн Лімітед", 21034 м. Вінниця, вул. Чехова, 12-А
Тел.: (0432) 55-63-97, 55-63-98
Тираж: 4 950. Замовлення: № 1627530
Передплатний індекс 35033.
Адреса редакції: 08200, м. Ірпінь, вул. Шевченка, 2-а. Тел./факс: 60-416, тел.: 54-367, 2015ivirpin@ukr.net, www.irpin-rada.org/pages/p358.
Відповідальність за зміст оголошень, подяк, листів у редакцію, реклами та текстів, розміщених на рекламних засадах, несуть рекламодавці та автори повідомлень. Літературний редактор: Скуратівська Г.В.
Головний редактор: Юлія Бережко-Камінська